……精印五彩商標廣告鉛版名片……
白象街華記機器五金行　支店公園路　電話總所四五六號　電報掛號五六三四

重慶商務日報

今日出版三大張
電報掛號〇五二三
社址重慶市商會內
出版號第五千三百四十五號
中華郵政局特准掛號立劵按照總包特別優盃寄送之報紙
（承印處渝商印書館）

重慶聚興誠銀行聲明匯票作廢啓事

啓者查本年十一月三十日有自稱麥伯行者持香港匯豐渣打等銀行鈔票向敝行要求票兌蓉交本人洋肆百元當立去六四九六一號即期匯票一紙票面註明麥伯行本人抬頭茲因查明此人交來港鈔純係僞造除已函電敝蓉行查照止兌外特再登報聲明對敝行立出前項匯票倘後發現無論流落中外人手概作廢紙此啓

家敗離不了一個奢字　人敗離不了一個逸字

要想成家立業　除非勤儉儲蓄不行

川美豐銀行

漢口民生藥房爲發行若林藥房金靈丹經武漢反日救國會愼密審查認爲確係華資國貨緊要聲明

敬啓者漢口若林藥房原係日人所創設嗣於民國十五年四月間由原日人讓中將一切權利完全出與張麗生名下爲業從此即係華人華資當立有出頂字招牌商標以及製造存執爲據旋又於民國十七年爲擴充營業改稱爲民生製藥公司惟所發行之金靈丹殺蟲片等各藥品因歷來銷行之關係於各藥封面上內單上仍沿用有日本字樣當茲反日緊張之秋深恐因而發生誤會爰特繕節略列舉事實函請漢口市西藥業同業公會轉呈武漢反日救國會請示辦法茲蒙該會一函字第二百二十一號復示內開者即將製就各藥有日本字樣者粘去未製者删除等由奉此遵即將各藥封面上內單上沿用日本字樣概行粘去删除不再沿用以正觀聽而免誤會所有各藥配方內料悉照從前成法尤更精益求精不稍更改誠恐各界愛顧諸君未明眞相因茲懷疑用再登報鄭重聲明諸希諒察

漢口民生藥房謹啓

面友

婦女從此皆可笑容滿面

能白皮面　質料純淨。擦皮膚上。立即吸收。能使皮色白嫩。不現油光。用後無須敷粉。省時省錢。

能治防雀斑　雀斑爲皮下色素沉着之病。「面友」可使雀斑短期消滅。兼去狐臭。功效之佳。出乎意外。愛美貌之女子。均用「面友」以防雀斑。

能嫩面　「毛孔小則嫩」「毛孔大則老」皮膚之美。全在毛孔之大小粗細。毛孔細小者皮必光滑柔膩。毛孔粗大者。皮亦粗糙。面友專爲收縮毛孔。化除縐紋。保護皮膚白嫩。冬夏均宜常用。

非普通膏霜可比　普通膏霜均係司替令酸製成該酸爲一種完全油質凝塊用火燒鹹化開而成擦於面上非但不能除却面上油膩反使油光滿面皮色並不白嫩面友決無此種不良影響一試便知其妙

改造面孔之結晶品

四川重慶總經理縣廟街華通　分售處新豐街大華大藥房

總經理　上海百昌洋行

皮膚白嫩之唯一必須品

不孝榮芳等侍奉無狀禍延
顯考張公諱慧儒字□庭府君慟於中華民國二十年國歷十二月廿四日（廢歷十一月五日）午時壽終於犍爲磨子場雙瀧壩木宅正寢距生於清咸豐戊午年全月廿三日未時享年七十四壽不孝榮芳供職重慶二十一兩軍財務統籌處不孝志芳亦在內江防次聞噩匍匐奔喪不孝德芳侍疾在側親視含斂遵禮成服謹□期於本年國歷十二月廿七日（廢歷十一月十九）□題主家祭廿六日（十八）□□廿七日（十九）巳時發靷卅一日（廿三）辰時安葬於犍北忠恕山之陽凡叨

友寅世姻族

誼哀此訃

聞

護喪　期服姪　東芳　文　泣淚稽首

斬衰孤子　榮芳　志芳　德芳　國芳　泣血稽顙

齊衰期服孫　永高　永康　永昌　永經　永嘉　泣淚稽顙

功服姪孫　永寬　拭淚頓首

重慶平民銀行都郵街新建總行定於二十一年一月五日正式開幕歡迎參觀指導并略備贈品以酬顧主

辭源續編發售預約

定價　丙種十元　丁種八元
（預約　丙種八元　丁種三元六角）
（郵費　丙種二元　丁種五角）

二十一年二月□截止預約
二十一年二月出書

方毅傅運森等編續編共二百餘萬言所增補名詞凡三萬數千條其中關於科學者占十分之三關於政治史地者占十分之二其他凡普通文與上應用之名物無不收錄究確攷訂確鑿各種新辭典應用各條亦與成一貫非作與正書有互相補充之用即其本身亦不啻一最新之百科辭書也仍分甲乙丙丁戊五種出版茲先出丙丁兩種

商務印書館發行

重慶五洲大藥房緊要聲明

本藥房迭報告始悉據有人冒用本藥房推銷員名義在成都等處招搖情事似此影射行爲殊堪髮指按本藥房最近派有職員文培芝杜念慈二君往成都及各地推廣營業收取帳款攜有正式函件及蓋印收條爲憑除文杜二君外別無推銷員在外售貨收帳自登報日起如仍有冒用本藥房推銷員名義招搖撞騙者一經察覺定當扭送官廳嚴予懲辦務希各同業暨往來各寶號隨時注意以免受愚實爲至要此啓

甘典夔緊要啓事

鄙人年來在大生錢莊華康絲廠仁厚永鹽號怡豐鹽號入股營業迭次結算股本大半折盡所有本股東與商行爲各號銀錢上之責任早向經理人正式了清以上各號無問已否完全歸結其對外銀錢往來個人應無責任謹此聲明

二十年十二月二十一日

巴縣教育會啓事

逕啓者本會於十九年依照教育會規程改組後奉到　中央新頒教育會法應再改組業經擬具本會及區會簡章呈請巴縣教育局轉呈巴縣縣政府核准在案除通知各鄉鎭依法成立區會外城區縣屬會員依法不能直隸本會應成立區會以明統系茲特定於本月三十日召集會員資格審查會二十一年一月五日舉行年終大會成立城區教育會選舉職員務希各會員於一月五日午前十時來會參加爲盼此啓

涪陵縣前三利祥經理劉炳章緊要啓事

啓者本月二十一號重慶晚報登載涪陵商會長捲款潛逃略謂涪陵商會會長劉炳章與重慶宏昌和鹽號代莊忽將該號貨款十餘萬元席捲而逃不知去向等語炳章閱竟不勝駭異竊炳章前貿三利祥號近由李映奎价紹股夥合組更牌名爲長濟營貿與彭鹽巴桐油洋煙藏棓及上海榨菜等業現經停貿所有賺折往來品抵炳章尚存長濟股本銀二萬兩正有賬朗憑并非宏昌和分莊有何貨款可捲且炳章并未任過涪陵商會會長於本月八號由渝轉涪現住本號何曾潛逃該報此種捕風促影之登載個人法團均蒙極大影響除函請該報更正外特爲登報聲明俾各界週知免滋飛累

涪陵縣前三利祥經理劉炳章謹啓

重慶市醫師公會啓事

本會聘請胡國樑大律師爲常年法律顧問

胡國樑律師啓事

本律師受聘爲重慶市醫師公會常年法律顧問關於該會法益概由本律師負責依法保障

李宣臣酬客啓事

啓者鄙人七十賤辰承各　寶號暨親友厚賜　隆儀實深感謝本應備宴恭酬　高情奈以天災人禍相逼而來敬謹將　諸公隆貺及寒舍讌酬之費撥助

千廝門火災三百元正　江北婦孺收容所一百元正
全國水災　三百元正　仁濟醫社濟藥五拾元正
體心堂棺板五拾元正　江北明新學校五拾元正
輔善堂棺板五拾元正　樹坤女學校　五拾元正
極善醫社濟藥五十元正

以答　雅誼解衣推食化春酒而爲仁漿博濟宏施願衆生咸登壽域　想　諸公慈濟爲懷當蒙　贊許特登報端用鳴謝悃此啓

本報招登賀年廣告

廣告部啓

中外新聞

擁護和平統一督促中委共紓國難大會

京各界舉行

▲通過提案十六件▼

南京二十七日電，京各界感（二十七）晨九時，在體育場舉行擁護和平統一，督促中委，共紓國難大會，到萬餘人，中委李烈鈞，經亨頤，商震，覃振等亦參加，主席周伯敏致詞，（從略）經亨頤略謂，我們現在要爲國犧牲，現在民氣發揚，如中央再不前進則國民黨不中用，很希望全國人皆受教育，以爲救國之基礎，李烈鈞致詞略謂，望各位監督中委，共赴國難，民衆起來參與政治，商震亦致詞略謂，日軍不日至錦州，若再不抵抗，必奪黃河以北之地，望各位督促中委，實行眞正和平統一，次羅次啓，倪光和，井松泉，穆華軒等演說，通過提案，（一）通電擁護和平統一，永遠制止內戰，（二）請各中委精誠團結，共赴國難，（三）請汪胡蔣即日蒞京，共主中樞，（四）請中央電張學良，死守錦州，（五）請中央速撥勁旅，收復東北失地，（六）請中央根據九國條約，請美國立召簽字國制裁暴日，（七）請中央確定外交政策，厲行革命外交，（八）請中央集中外交人才，充實使領，（九）請中央訂立國防計劃，（十）請中央實行徵兵制，（十一）請中央澄淸吏治，（十二）請中央從速召集國民救國會，（十三）請中中切實保障人民各項自由，（十四）請中央嚴禁軍人干政，（十五）反對設政治分會及軍區制，（十六）督促中委迅定救國大計，次呼口號散會，

將巡視英屬非洲領地

英皇家飛行隊

國際社二十七日倫敦電，頃據確報，英皇家飛行隊，飛機四架，將於明年一月巡視英屬非洲領地云，

一中全會改昨日閉幕

▲國府主席于右任蔡元培林森爲最有望▼

▲行政院長孫科何應欽立法院長胡漢民▼

陳公博等起草宣言

南京二十七日電，一中全會會期，宥（二十六）已屆滿，惟各案尙未討論完竣，國府主席及院長亦未選定，決延會一日，定儉（二十八）開四次會，如各事完畢，隨即行閉幕禮，

南京二十七日電，一中全會三次會議決各案，探錄如次，（一）通過國民政府組織法（全文另錄）（二）通過國民政府主席選舉標準以年高德劭者選任之，（三）關於顧委員孟餘等，提黨務政治案通過，中央組織宣傳兩部改爲組織委員會，宣傳委員會，訓練部取消，另設民衆運動指導委員會，（四）何委員香凝及王委員祺實行征口口案，原則通過施行時期及辦法，交國民政府妥爲籌劃，（五）趙委員丕廉提保障，（一）現設軍務人員，（二）服務教育人員案，決議，（一）通過，送國民政府交主管機關妥定辦法，（二）送國民政府參攷，（六）推陳公博，葉楚傖，鄒家彥，羅家倫四委員起草全會宣言，

南京二十七日電，葉楚傖，陳公博，鄒家彥，羅家倫感（二十七）下四時，在鐵部官舍，遵全會決定原則，草擬宣言，俟提會修正後發表

主席院長人選問題

南京二十七日電，一中全會儉（二十八）下開四次會議，討論未完各案，并推選國府主席委員及各院長，如竣事，即閉幕，否則豔（廿九）晨閉幕，國府主席以于右任，蔡元培，林森最有望，行政院孫科，何應欽，立法院胡漢民，司法院王寵惠，一說張繼或鄒魯，監院林森，一說于右任或蔡元培，全會閉幕後，新國府即正式成立，

南京二十七日電，全會主席團于右任，顧孟餘，何應欽，丁惟汾等，感（二十七）下午三時對國府主席院長人選，交換意見，對國民救國會議案，及人民代表參加政治案，亦加以審查，儉（二十八）日提會討論，

國府組織法之優點

南京二十七日電，甘乃光與記者談，國府組織法特點，（一）過去政潮，每以軍事爲轉移，此新組織法，規定國府主席不負實際責任，由政院負責，則將來發生政潮時，不致牽動元首，政治可漸上軌道，（二）新組織法，規定立監兩院委員，半數由法定團體選舉代表參加，可免選舉舞弊惡習，且爲國民黨指導訓練民衆切實辦法云云，至政分會事，以中國地廣，如甘新等地，中央政令不能迅速施行，使中央與地方有調濟辦法，亦無不可，至將來弊端全視辦法如何，

南京二十七日電，某中委談，此次全會最大任務，在組織健全統一政府，至日軍攻錦解決辦法，特外會以擬定具體方針，送全部會研究，交國府辦理，

法境增兵事

滬法領謂係防黨人

法又派五軍艦來華

上海十三日訊，法境增兵，滬法領謂係防黨人，巴黎八日訊，據法國海軍部本日宣稱，不里莫種號巡艦已奉命赴華，今後尙有內河砲艦五隻繼續來華，應援已行在華之五軍艦，

修正國府之組織法

（續）南京二十七日電，第十二條，國民政府主席，不得兼其他官職，第十三條，國民政府主席，任期二年，得連任一次，但於憲法頒佈時，應依法改選之，第十四條，國民政府所有命令處分以及關於軍事動員之命令，由國民政府主席署名行之，但須經關係院院長部長署名，始生效力，第十五條，憲法未頒布以前，行政立法，司法，監察，攷試各院，各自對中國國民黨中央執行委員會，負責，第三章，國民政府委員會，第十六條，國民政府委員會，以國民政府主席及委員組織之，第十七條，院與院間，不能解決之事項，由國民政府委員會議決之，第十八條，國民政府委員會會議另訂之，第四章，行政院，第十九條，行政院，爲國民政府最高行政機關，第二十條，行政院設各部，分掌行政之職權，關於特別之行政事宜，得設委員會掌理之，第二十一條，行政院各部，設部長一人，政務次長，常務次長各一人，各委員會設委員長副委員長各一人委員若干人行政院各部長委員長之人由行政院呈請國民政府主席依法任免之，各部之政務次長常務次長及各委員會之副委員長，由行政院院長提請國民政府主席任免之，第二十二條，行政院院長，因事故不能執行職務時，由副院長代理之，第二十三條，行政院會議，由行政院院長，副院長，各部部長，各委員會委員長組織之，會議時，以行政院院長爲主席，第二十四條，左列事項，應經行政院會議議決，（一）提出於立法院之法後案，（二）提出於立法院之預算案，（三）提出於立法院之大赦案，（四）提出於立法院之宣戰媾和案，（五）薦任以上行政司法官吏之任免，（六）行政院各部司及各委員會間不能解決之事項，（七）其以依法或行政院院長認爲應付行政院會議議決事項，第二十五條，行政院所有命令及處分，其關於一般行政者，須經全體部長之副署，其關於局部行政者，須經各關係局部長之副署，始生效力，第二十六條，行政院之組織，以法律定之，第五章，立法院，第二十七條立法院爲國民政府最高立法機關，立法院有議決法律案，預算案，宣戰案，媾和案，及其他重要國際事項之職權，第二十八條，立法院院長，因事故不能執行職務時，由副院長代理之，第二十九條，立法院院會議時，各院院長及行政院各部會長得列席說明，第三十條，立法院，設立法委員五十八人至一百八人，由立法院院長提請國民政府主席依法任命之，前項委員之半數，由法定人民團體選舉，其選舉法另定之，第三十一條，立法院委員，任期二年，但得連任，第三十二條，立法院委員，不得兼其他官職，第三十三條，立法院會議，以立法院院長爲主席，第三十四條，立法院之組織，以法律定之第六章，司法院，第三十五條，司法院爲國民政府最高審判機關，關於特赦減刑（不明）司法院院長依法提請國民政府主席署名行之，第三十六條，司法院設最高法院，行政法院及公務員懲戒委員會，第三十七條，司法院院長兼任最高法院院長，司法院　副院長兼任公務員懲戒委員會委員長，第三十八條，司法院院長，對於行政院，及公務員懲戒委員會之審判，認爲有必要時，得出庭審理之，第三十九條，司法院院長，因事故不能執行職務時，由副院長代理之，第四十條，司法院，于主管事項，得提出議案於立法院，第四十一條，司法院之組織，以法律定之，第七章考試院，第四十二條，考試院爲國民政府最高考試機關，依法行吏考試銓敍之職務，第四十三條，考試院院長，因事故不能執行職務時，由副院長代理之，第四十四條，考試院關於主管事項，得提出議案于立法院，第四十五條，考試院之組織，以法律定之，第八章，監察院，第四十六條，爲國民政府最高監察機關，依法行使彈劾審計之職權，第四十七條，監察院院長，因事故不能執行職務時，由副院長代現之，第四十八條，監察院設監察委員三十人至五十人，由監察院院長提請國民政府主席依法任命之，前項委員之半數，由法定人民團體選舉，其選舉法另定之，第四十九條，監察委員之保障，以法律定之，第五十條，監察院會議，以監察委員組織之，監察院院長爲監察院會議之一，第五十一條，監察委員不能兼任其他公職，第五十二條，監察院關于主管事項，得提出議案于立法院，第五十三條，監察院之組織，以法律定之，第九章，附則，第五十四條，本法自公佈日施行，

李宗仁李濟深入京

民國社南京二十七日電，李宗仁李濟深等，感（二十七）偕孫科等由滬入京，招待處已在中央飯店，預備下榻處，王法勤感（二十七）未外出，亦未見客，

馮玉祥今日可抵京

二十七日過津南下

南京二十七日電，孫科，李文範前赴滬，茲悉定感（二十七）下三時或晚車偕陳銘樞，鄒魯等來京，馮玉祥宥（二十六）偕楊愛源守中等，由并抵石家莊，豔（二十九）可抵京，

南京二十七日電，北平二十七日路透電，馮玉祥今午已過豐台南下，張學良派其參謀長到豐站迎迓，馮氏仍着農民裝束，惟有衛兵數百名隨車來京，

又電，北平二十七日電，馮玉祥宥（二十六）午後四時四十分到石莊換專車九時起程，感（二十七）晨八時半抵豐台，平市各要人均往歡迎，九時四十五分專車開津

天津廿七日電，馮感（廿七）午專車過津，孫傳芳王一民等到站迎接，停廿分開車，馮語記者，（一）主恢復民運，（二）武力收回東省失地，（三）遵民生主義救濟民困，此次到京出席後將赴滬晤汪，是否赴港訪胡未定，

擴大民權

▲李濟深對全會之主張

▲監立兩院添民選委員

上海二十七日電，李濟深表示對全會主張，應擴大民權，監立兩院，須添三分之二民選委員，對人民團體組織，主張先加以整飭，使團結堅固，然後對內之一切事宜，始有辦法，對內有辦法，對外始有力量云，

孫科將返京

參加主席選舉

南京二十七日電，中委孫科前晚乘車赴滬後，一中全會先後派員迎迓，茲聞孫氏決於儉（二十八）日夜車由滬來京，即出席全會第四次大會，以便參加選舉國府主席，及五院院長云，

賀耀組

堅辭參軍長

南京二十七日電，國府參軍長賀耀組辭意堅決，全會閉幕後，即赴滬休養，

晉吉泰

新到吳會龍龜齡丹龜齡集吉林大山人參高麗參美國花旗參大西洋小參蛤士螞油福建雪白官燕蒙邊綠水桂山左眞阿膠川貴白銀耳西藏紅花京廣參茸衛生丸白鳳丸上海六神丸山右

律師杜顯裕啓事

本律師現受誠大錢莊聘爲常年法律顧問以後如有妨害該號業務信用名譽者本律師當依法保障之此啓

事務所……塊橋街

日違法懸案之一部
均係侵犯我主權損害我人民 日本應負責任而迄未解決者（二）（續）

△日軍壓迫安東市電燈廠案民國二十年四月二十八日，本年四月二十八日，安東市電燈廠，派工至八道溝鐵路之北換立木桿，正在施工之際，日人擁護警暫見，忽調來守備隊數十名，將工人看守，並將施工繩索取去，該廠長聞信，趕即偕同縣政府秘書，前往理論，加以解釋，是時續到之守備隊已達五六百人，荷槍實彈，百般威嚇，勒令縣政府秘書，當場立據道歉，其守備隊隊長蠻橫尤甚，候其暴行盡興，始將工人放回，

△日艦芙蓉號等駛入內河案民國二十年五月十八日，本年五月八日下午三時，有日本巡洋艦芙蓉號，由灌河口經駛港直駛進響水口，沿途攝影，停泊約十一分鐘，嗣因觀者衆多，該艦遂將所懸日旗收下，啓椗出口，外交部根據江蘇省政府及財政部來咨，於六月二十日照會駐華日代辦，以日艦事前未得我政府許可，擅行駛入中國內河，且復沿途攝影，實屬違背國際慣例，蔑視中國主權，嚴飭日艦，嗣後勿再擅行駛入中國內部，據日方七月九日復稱，日艦芙蓉號雖有由灌河口駛響水口沿途攝影情事，但係依照向來一般和平所爲者而爲之並非有任何之敵意，且其攝影，係在要塞地帶以外，不過往前觀光，並無違背國際慣例，或侵害主權等語，我方再於七月二十一日照會日方，謂外艦經知照本國政府，不得逕行駛入，此乃國際慣例，爲各國所公認，仍請嚴飭日艦遵照，乃日方八月十八日復稱，外艦在條約上可以駛入中國無論任何之港口，徵諸歷來之慣例，對於上述之原則，亦無任何疑問之餘地等情，我方又准湖南省政府電稱，有日砲艦鳥羽號駛赴湘潭之事，於九月五日併案照會日方抗議，外艦條約上可以駛入中國無論任何之港口一節，按諸早已滿期之中日商約，亦並無此規定，日方於九月十六日復稱，外艦在條約上可以駛入中國任何之港口，日艦根據最惠國條款可以均霑，徵諸中日兩國關於維持中日通商條約，及條約關係現狀之諒解，並無疑問云云，

△日軍強佔臨榆農田爲靶場案民國二十年六月河北臨榆縣民人王子良遲程九趙景緒初成名等四人有坐落該縣第一區十六鄉塗家莊北地畝，距日本守備隊營盤約二里有奇，該守備隊並不通知王子良等，及佃戶，強行將田苗剷除，佔作打靶場，且在兩傍挖掘，長約四百弓寬約五百弓之壕溝爲界，經王等與其佃戶及塗家莊閭鄰長等，向其理論，該守備隊竟蠻不講理，依然霸佔，二十年六月王等呈控到外交部，迄未准復，

△第二次朝鮮暴動案民國二十年七月，本年七月二日，日鮮報紙藉萬寶山事件發行外號，揑造事實，激朝鮮人，羣衆仇華暴動，仁川京城平壤鎮南浦元山新義州等處，慘殺華僑，相繼而起，尤以平壤爲烈，蔓及全鮮之廣，延長旬餘之久，計華僑死亡一百四十三人，失蹤七十二人，傷三百四十三人，直接損失約日金二百萬元，間接損失無算，當時經駐朝鮮總領事交涉保護取締，彼方一味支吾，事後亦不認眞戒備，有意疏縱，案證具在，經照會日方抗議，而彼方屢以萬寶山爲詞，推不負責，後經提出道歉，懲兇，死亡及傷害償卹，損失賠償，現在及將來之保障等八款，爲解決方案，

△長春日警藉口保護萬寶山韓農擅入內地案民國二十年七月長春長農公司經理郝永德，於本年四月間，在萬寶山屯租得荒甸四百餘晌，招入韓籍人種稻，經縣批飭查未准立案，（租約訂明如政府不准仍作無效）詎郝即擅引韓人百八十餘名入境，挖掘水道長廿餘里，佔毀民田直通河岸，截河築壩，附近人民，以兩岸數萬畝熟地，勢必毀棄，當集代表請縣政府暨市政籌備處制止，經縣處派警前往彈壓，解散韓人，日領已派警，六十人到場干涉，嗣經吉省府與日領商定撤兵再議，撤警後復由長春雙方當局，約定韓人停工，雙方會查定奪，會查後市政處擬具解決方法，提交日領，詎日領對於恢復掘毀農田停築河壩等項，完全拒絕，復令大幫韓人，並派便衣警察五六十人，攜帶機關槍前來，強佔民房，聲言保護工作，及河壩工事完成，遂有民衆三四百人於七月一日各持鍬鋤，往填水道，乃日警遽向民衆開槍，我警[illegible]力彈壓，未肇大事，經長[illegible]市政處據理抗爭，日方[illegible]然不顧，吉林省政府乃電[illegible]外交部，於七月二十二日照會日使，以萬寶山非墾居地域，韓農不得前往，其與郝永德之租佃契約，亦未經呈准立案，地方官廳有維持公安保護外僑之責，日警何得擅入內地各節請日使轉飭，迅將前派日警撤退，韓農與郝永德所訂之契約，當然不能生效，如因承租損失，自應予補償，而華農因挖掘水道等侵毀田地之損失，亦應由該韓農負責，關於兩方補償問題，即由長春雙方當局，持平調處，外部此項照會，態度公正，原期早日持平解決，藉免糾紛，詎日使於八月二十六日照復，對於郝永德無權與韓農訂立契約，韓農更無權佔有萬寶山農田各節，迄未加以注意，反謂日領派遣武裝日警，援助韓農非法工作爲必要，而認中國警察依法解散非法開墾萬寶山農田挖溝築壩之韓農，爲貫徹壓迫方針，舉條約法理事實，概置不顧，復經外交部於九月十五日駁復日使，大意，（一）此次韓農墾田挖溝築壩，犯及刑事，我警阻止，係依法行使政權應有之職責，不得謂爲壓迫韓農，日本照會謂韓農與郝租約，曾經縣長承認，與水路用地之地主亦成立諒解，是以四月中着手水路工程，地方官及關係地主，從未干涉等語，並非事實，且韓農與郝之租約，並未經縣府承認有案，而韓農四月間往孫永清等地內時，即經孫永清馬寶山等阻止停工，嗣是停而復興，與而復阻復停者至於數次，何謂先有諒解，（二）日本照會謂韓農舉動，全係善意，又謂如因水道工程發生水災，韓農預備賠償等語，查郝永德原租契約，未經該縣核准，自始即屬無效，則不論韓農之承租是否善意，韓農與郝永德間之契約，自不能產生任何權利，即韓農墾田挖溝築壩等行動，均屬非法，況其挖溝更在其與郝租約荒地之外，更屬非法舉動，韓農亦自知非法，故預備賠償損失，殊難免刑事上之責，（三）依圖們江界約，韓民僅得在圖們江北延吉和龍江特定清區域內墾地居住，假定本案韓農承租之地，在該區域範圍以內，亦必以契約之無效，不能取得任何權利，矧本案在條約允許區域之外，其所訂契約，又屬無效乎，至日方照會，提及民國四年中日條約問題，查該項問題，在上述論斷之下，對於本案原屬枝節，況民國十二年三月間，曾向日方正式聲明，（四）總之中國官廳，依法取締不依法而欲取得權利者，毫無壓迫韓農之意，茲按照上述理由韓農不能在萬寶山墾居佔有農田，應請轉飭該韓農等，速即退出該地，韓農與郝永德間因契約無效而發生之法律關係，自應設法處理，華農損失，仍應由韓農及早補償，以資解決，外部是項第二次照會發生後，日方迄未照復，

△圖們江日軍演習案民國二十年八月，本年八月間，東北政務委員會電稱，據報朝鮮會寧工兵隊，自是月四日起，預定三星期，在城川江岸演習架橋行軍，圖們江日岸城川開到日兵二百餘名，八日中國江岸已見日軍用船，城川日兵增卅四百餘，搭帳棚入座，並從會寧駛帆風船三十隻，載日兵百餘，前赴城川，迄十一，日兵三十四名，侵入我國江岸埋設木樁二根，並插紅綠小旗，以備架橋及測量用，經琿春縣長，一再向該處日領，當面杭議，轉知中止架橋雖允照轉，但言演習定準方式恐難中止，查圖們江係中日兩國共管河流，日軍在該流域內演習架橋實屬違反國際公法，侵害中國主權，我方於十四日照會日使，請予制止，以後不自再有此種舉動，詎十五日午後一時，日工兵六七名，在江心放水雷二十五響，四十餘工兵三十名，乘小火輪兩隻在江心游行，九時許日守備隊三十餘名，帶機關槍兩架過我江岸演習，放響三次，我方仍査照十四日照會所舉理由，於二十六日二次照會日使，嚴予制止，均未准復，又據東北邊防軍司令公署報稱，十七日上午日本第十九師團長林壽來韓，至午後六時始去是日下午四時，日工兵將浮游橋脚用鐵船運去七隻十八日又運去十二隻並有汽船一隻，駛往上游十九日午前三時，又將該橋脚運回慶源渡，並有日兵二百餘名，在該處向我岸架橋，約固定橋脚五孔，浮游橋脚三十五孔，至九時完成，當用步兵百餘名，由東岸往復通過二次，又十八日下午十時，在我界江東沿夾信子地方，有日兵五名探架燈一架，江之東西南岸，各有日兵百餘名，各帶機槍兩架，作對峙演習，西沿日兵乘船搶渡，東沿日兵作抵抗不容渡河，互相射擊，至十九日午後三時停止，完全撤收，渡過西岸，是日十二時將前所架之浮橋撤收，僱車百餘輛，將所有在圖們江演習用之一切材料，完全運走，此項演習，已於二十日完竣，二十一日，該地始無日軍蹤跡，（完了）

戶籍法（立法院修正通過之全文）「續」

第二節戶籍登記之聲請

第四十四條，凡一戶欲將本籍由一縣市移轉於他一縣市者，由家長向本籍地戶籍主任請求發給轉籍證明書，並具聲請書二份，載明左列各款事項聲請之，一，家長及家屬之姓別出生年月日及職業，三，本籍地及戶籍號數，三，新籍地該管鄉鎮坊之名稱，前項聲請得向新籍地之戶籍主任爲之，前二項之規定，於寄籍之移轉準用之，第四十五條，在同一縣市內之戶，欲由一鄉鎮坊遷徙於他鄉鎮坊者，應由家長具聲請書，載明戶籍號數及他鄉鎮坊之名稱，向原鄉鎮坊之戶籍主任聲請之，戶籍主任接到前項聲請書後，即應作成聲請人之戶籍謄本，送交他鄉鎮坊之戶籍主任，第四十六條，因聲請之遺漏或其他事由，致無本籍或發生複本籍而聲請設籍或除籍者，應先經設籍地或除籍監督官署之許可，第四十七條，設籍之聲請，應自許可之日起，十五日內由家長開具左列各款事項，連同許可書謄本向設籍地之該管戶籍主任爲之，一，設籍人及其同家人之姓名性別出生年月日及職業，二，無本籍之原因，三，無本籍原因發生前之舊本籍，四，設籍人如係家長其爲家長之原因，五，設籍人如係家屬其與家長之親屬關係，依國籍法之規定，取得國籍或回復國籍而設籍者，準用前項之規定，並應開具取得國籍或回復國籍之原因，其取得國籍回復國籍之許可書，與該管監督官署之許可書，有同一之效由，第四十八條，除籍之聲請，應自許可之日起十五日內由家長開具左列各款事項，連同許可書謄本，向除籍地之該管戶籍主任爲之，一，除籍人及其同家人之姓名性別出生年月日及職業，二，本籍及複本籍，三，發生複本籍之原因，四，本籍之家屬與複本籍相異時，其相異之原因，因一戶消滅而除籍者，以該戶最後死亡者死亡登記之聲請，視爲除籍之聲請，依國籍法之規定喪失國籍而除籍者，內政部於發給許可證書後，應將許可書謄本飭交其本籍地戶主任，視爲除籍之聲請，第四十九條，依確定判決而爲記籍或除籍之聲請者，無需經監督官署之許可，但附具判決書謄本，第五十條，因分戶或其他原因而創設新戶者，準用第四十六條第一項之規定，並開具創設新戶之原因，

第三節　人事登記之聲請

第一款　出生

第五十一條，子女之出生應於自出生之日起一個月內，開具左列各款事項，聲請登記，一，子女之胞名出生年月日時及出生地，二，父母之姓名職業及本籍，但未經認領之非婚生子女，僅記載其母之姓名職業及本籍，三，家長之姓名職業及與出生子女之身分關係，四，父母無國籍者，其無國籍之原因，五，聲請登記之年月日，六，聲請人非爲父母時，其姓名性別職業及本籍出生如係雙胎或應多胎，爲每一子女各具聲請書，並載明其出生之先後，第五十二條，出生之登記，由父或母聲請之，父母均不能爲聲請時，依左列次序定其聲請義務人，一，家長，二，同居人，三，分娩時臨視之醫生或助產士，四，分娩時在旁照護之人，第五十三條，出生登記之聲請，應向出生地之戶籍主任爲之，第五十四條，對於出生之子女欲提起否認之訴者，仍應爲出生登記之聲請，俟其否認判決確定後，再行附再判決書謄本聲請變更登記，第五十五條，在醫院監獄或其他公共場所出生之子女，其父母不能爲登記之聲請時，由醫院院長監獄長官或其他公共場所管理人聲請之，第五十六條，在行駛之火車途汽車電車或飛機中或不備航行日記簿之船舶中出生者，以其母之到着地視爲出生地，第五十七條，在船艦航行中出生者，船長或艦長應於二十四小時內由船艦之選定證明人，依第五十二條所列事項，記載於航行日記簿，並記載證明人之姓名職業及本籍，與證明人同行簽名，船艦到中國口岸時，船長或艦長應於二十四小時內，將關於出生之航行日記證謄本送交於其他之戶籍主任，船艦對外國口岸時，船長艦長應於二十四小時內將關於出生之航行日記謄本送交所在國之中國公使或領事，送經外交部轉咨內政部，發交出生者之父母，本籍地戶籍主任，第五十八條，發見棄兒時，發見人或接發見報告之警察官署，應於二十小時內，向發見地戶籍主任爲出生登記之聲請，戶籍主任於接有前項聲請時，如業兒無姓名者，應即爲之立姓命名並將發見之年月日時處所附屬之衣服物件，與棄兒之姓名性別及推定出生之年月日，作成筆錄，添附於聲請書，前項棄兒如有領受人之姓名職業本籍任所及領受年月日或救濟機關之名稱處所及交付年月日，一併作成筆錄，第三項之領受人或救濟機關有變更時，應由雙方關係人於十五日內向原登記地戶籍主任呈報之，第五十九條，棄兒之父或母承領棄兒時，應於十五日內依第五十二條之規定，爲更正登記之聲請，第六十條，出生子女未及聲請登記而死亡者，仍應爲出生及死亡登記之聲請，前項規定於棄兒準用之，第六十一條，出生時無氣息者爲死產，凡死產應具死產登記聲請書，聲請登記並於聲請書內載明死產之原因，但因懷胎未滿六個月而流產者，不在此限，

第二款　認領

第六十二條，非婚生子認領登記之聲請，應由認領人自認領之日起一個月內，開具左列各款事項爲之，一，子女之姓名出生年月日時及出產地，二，父母之職業及母之姓名本籍，三，子女爲家屬時，其家長之姓名職業本籍及其與子女之親屬關係，子女如係外國人時，除前項所列各款外，並應開具本人及其母之原國籍，第六十三條，認領未出生子女時，應於聲請書內載明及未出生之事實，如認領後出生子女爲死產時，認領人應自知其事實之日起十五日內，向認領登記之原聲請地爲死產登記聲請，第六十四條，依遺囑執行人應自就職之日起十五日內，添具遺囑謄本，爲認領登記之聲請，第六十五條，認領之判決確定時起訴人，應自判決確定之日起十五日內，附具判決書謄本，爲認領登記之聲請，並應於聲請書內載明判決確定之年月日，第六十六條，監督官署及戶籍人員編製非婚生子女出生統計報告時，不得記載其姓名，及其父母之姓名，反前項之規定者，利害開係人得請求賠償，（未完）

重慶市商會重要啓事

逕啓者仇貨截止案昨經反日會會同本會覆議決定以二十年十二月底爲反日會暨本會登記截止期間以二十一年一月一日起至二月半止爲集中開拍賣期間過時即由反日會會同本會將各仇貨一律封存爲特登報週知此啓

[illegible]各種膏丹丸散應有盡有不及細載外埠函購郵費奉送以表歡迎　開設商業場正街第廿六號

介紹各界男女到上陝西街新開張的**禮品商店去買**　價廉物美

線春花綢　冬季袍料最好

白耳虫草　送禮最特別的

鷄皮湖縐　送西洋人頂好

上海鈔票陝西街永興隆代換

凡到重慶客商剩有上海鈔票不拘多少請拿在陝西街永興隆換現洋僞票請勿拿來以免往返此告

陝西街　**商餘公司**　舉行　**非常大廉價**　**絕大犧牲**　**機會難逢**

好奶媽，惠民奶粉，

分原質！保嬰兩種，均以全奶製成，保嬰粉，與母乳一樣，替代奶媽，無傳染病，無惡習慣，眞是惟一的好奶媽。原質粉，適合成人的需要，爲補品之王，體弱血虧者之救星。

總批發處道門口天申永號勝家公司　分售處各埠西藥房食品店

豫綏靖公署參謀長 彭啓彪在汴被刺詳情

漢口十三日訊，彭啓彪佳（九日）被崔邦傑藉名宴客，突刺斃，豫綏靖署呈准總部，通令軍政機關嚴緝，並懸賞萬元，汴市施行緊急戒嚴，彭治喪處通電各方報告，彭鄂人，父母均在漢，妻妾二人在汴，子女各一，分在平漢求學，崔爲豫省寶豐人，崔二麻子之堂姪，出身爲匪，原任孫殿英部師長，去多投降，近因改編，去三十五師長職，改任省保安副處長，崔因師長職被免，遷怒於彭，故出此，又彭之馬弁，因受重傷，灰（十日）晚亦斃，彭啓彪眞（十一日）晚已大殮，凶犯仍在嚴緝中，所遺綏靖署參謀長，現由劉峙派十師旅長劉德芳暫代

（開封通信）駐豫綏靖公署（即前陸海空軍總司令開封行營）參謀長彭啓彪，突於（九日）下午六時許被刺，茲將其詳情探錄如次，

被刺情形　據彭氏之汽車夫王容平云，前三十五師師長崔邦傑，昨日請彭氏吃酒，請酒帖尚存彭公館，六時許，彭氏由綏靖公署乘汽車直赴崔寓，（在慈匪巷六號）崔邦傑與另一人（戴禮帽穿便衣）站立於大門前，呼彭氏曰，參謀長到，彭氏曰

重慶中國銀行通告

中國銀行沙市 宜昌兩匯兌處

十月一日十月十日先後開幕

中國銀行沙市滬券匯兌處宜昌滬券匯兌處於十月一日及十日先後開幕辦理銀行一切業務如蒙

賜顧匯往該兩處款項無不克己惟以交付本行滬券為限特此通告

新書

農村政策 楊開道著 一冊六角

本書分六章敘述對於農村的重要問題，分析研究，極其詳盡，並徵集了各國社會學者的意見，故推出的理論，可作改良農村社會的指南針。

農村經濟 唐啓宇 宋希庠著 一冊六角

農村經濟乃新興的一種科學。本書所發理論多根據國內農村實際情形，採取科學的方法，研究農村經濟的發展，確是改良農村生活的先鋒。

修辭的方法 胡懷琛著 一冊二角半

我們要文章寫得工，寫得美，便要用修辭的方法寫。本書把關於修辭的的方法敘述甚詳盡，而且見解新穎，饒有意味，有志文學者盍請一讀之。

中國近百年史 邢鵬舉著 一冊一元二角半

本書係邢君在光華附中擔任近百年史學程自編的講義，經數次的教學試驗後整理成中國近百年史一書，其編制包括編年史和紀事本末兩種體裁的特長，資料豐富，文筆生動，洵為近世史籍中有價值之作品。

當代文粹 汪倜然編 二冊一元四角

本書是選當代作家的代表作品，以示新文壇由創始到創造中的成績，大概內容包括論文、小品、小說、戲劇、詩歌、批評六十篇，關於文藝的體式，於此可謂大備了。這是當代的文藝精華，也可謂為現代文學史。

兒童談話 徐遣軒編 二冊定價六角

本書是供給初級三四年的小學生練習說話和作文用的，內容取材是日用的，常識的事物，文字淺顯，註釋明白，兒童讀之極易感出趣味。

世界書局出版

逕啓者本會定於本月二十七號(星期日)午前十鐘敦請上海養蜂家威秀甫先生演說養蜂學威君為國內三大養蜂家之一提倡養蜂二十餘年關於養蜂器械不特自製更多所發明此次蒞會演講特將新式養蜂器械先日陳列敝會任人參觀臨講并映幻燈詳為解釋使吾人於吾最短時間即能了解有價值之科學方法此種機會實屬難得特此具函如蒙

貴校諸君惠臨敝會不幸歡迎之至此致并頌

公祺

注意 禮堂樓上招待女賓

重慶市青年會啓

川江旅行社啟事

逕啓者敝社為謀旅客徹底便利起見特將接送行李之手續改求簡便凡有出城行李只須來函通知註明件數即派人前來直運上輪至於由輪運送入城之行李只在輪檢查一次即可通過城門恐各界旅客有不明其中情形者特此登報週知

社址下黌學五號

青年會民眾電影院

五女復仇記

林楚楚 李旦旦 林美如 主演

嚴珊珊 萱翩翩 梁夢痕 主演

俠骨 柔情 足式 千秋

票價 特座一角 正座二角

地點陝西街萬壽宮

[illegible] 支店 商

鐫刻牙石角木橡皮各種圖章

冬令青致肖某火爐廉價

六一一一

新時能助足下者韋廉士紅色補丸耳

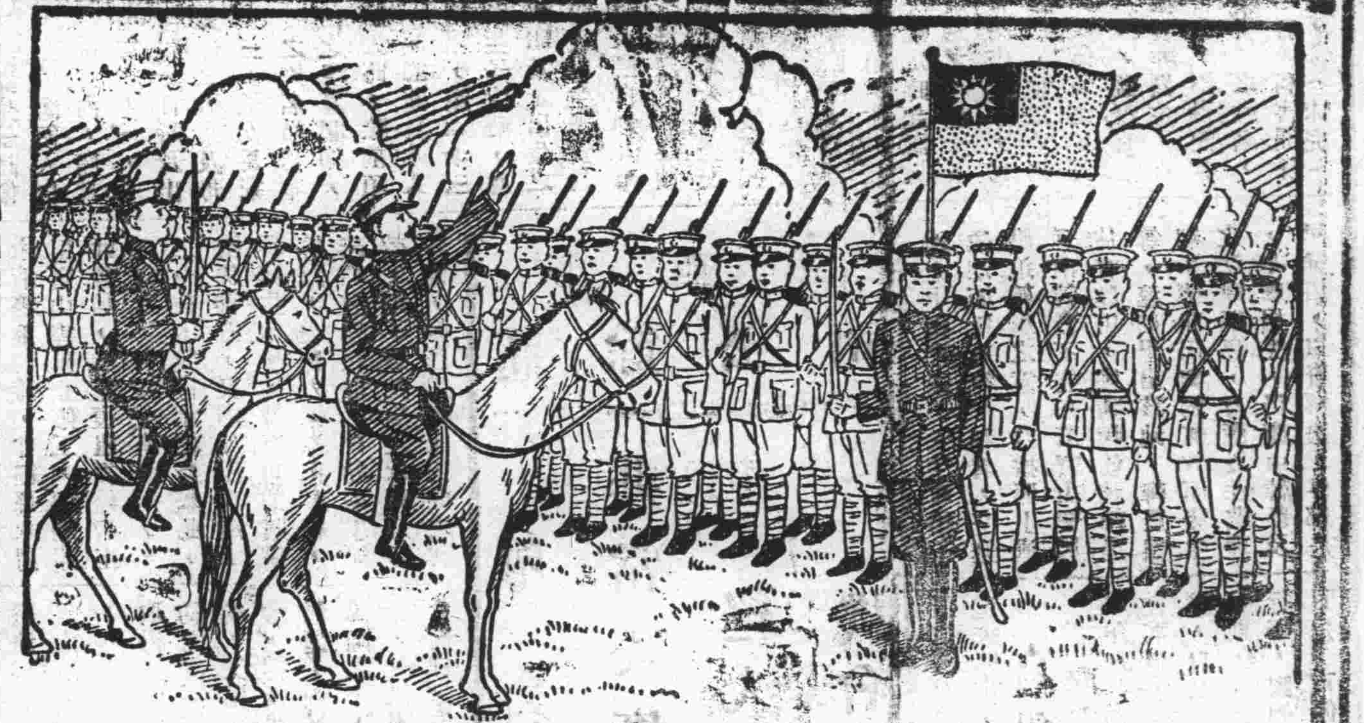

體力雖已不濟職務仍要操心

年來中華人士因努力統一建設而損其康健者實繁有徒上自政府海陸軍司法界下至平民均有如斯之感覺然而其中由服用天下馳名補血健腦聖藥韋廉士紅色補丸得復其全力精神者亦復不少如東北邊防軍司令署參事姜向春少將即其一例也姜少將云「鄙因攻讀過勞驅馳多瘁病乃叢生始則神衰心悸頭目暈眩繼則食減力疲終則吐血幾乎不救雖經診治未克復原日甚一日復患便祕便血竟至步履維艱幸承友介紹試服韋廉士紅色補丸及清導丸方覺瘥可服未兼旬病去大半於是繼續服用諸症霍然而且體力精神更逾曩昔是真救世良藥也爰書此以謝」

韋廉士紅色補丸補血健腦之功無分男女老少一樣神效 各藥房均有出售或直向上海江西路四五一號韋廉士藥局函購

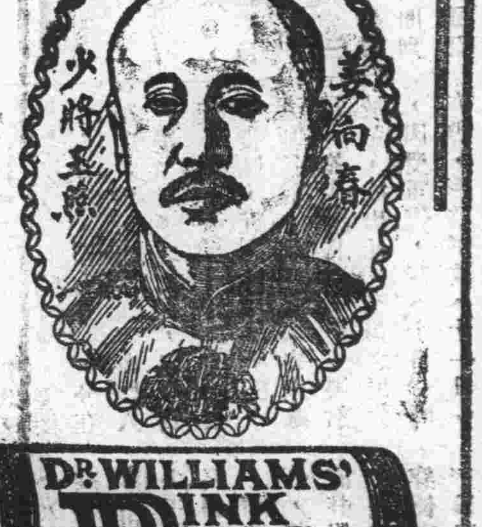

特別警告

以身馬健康之貴要而欲節省數毫洋殊為不智故凡遇經售家以影射紅丸兜售稱其「價錢賤而功效相同」者姿語也慎勿置信必須堅持韋廉士醫生紅色補丸眞正之藥品

六一一一

兒童歌頌

惟一之藥係為他們健康需要所特製者斯藥為何曰嬰孩自己藥片是也此藥片性和味美環球父母無不用之為保赤良丹有病治病無病強身舉凡小兒尋常疾病如便祕發熱食積腹嘔吐泄瀉傷風痰厥出牙蛔蟲等症均極穩妥而神效尤妙者此藥片不特治療功能有獨無偶且為 美味之藥 小兒服藥因味苦而強灌之每致神精錯亂所使服之藥效等於零若**嬰孩自己藥片**則無是弊故父母均應購備之為其兒女之專藥也 各藥房均有出售或直向上海江西路四五一號韋廉士醫生藥局購取 每瓶七角六瓶三元五角郵費免收

本報廣告價目

普通地位

二號字每行三十一字每日收銀元三角五仙 三號字每行四十字每日收銀三角 四號字每行四十七字每日收銀元二角五仙 五號字每行六十字每日收銀元二角如登長期全版每月銀元二百元半版一百元四分之一五十元八分之廿五元十六分之一十二元五角花紋商標木刻等件均須自備所佔地位以五號字面積計算外埠郵票代價照實洋計算印花稅票不收

特別地位

新聞欄中長三英寸半寬一英寸每日收洋一元二角每月收洋二十四元 論前及新聞尾照普通加一倍半收費 封面及新聞面中縫照普通加一倍

訂報價目

本報日刊三張售大洋四仙一月銀元一元六個月五元六角全年十一元二角外埠郵費每月二角外國加倍郵票代價實洋計算印花稅票不收

……惠臨接洽爲荷特此聲明
天行健謹啓
項工程如蒙賜顧無任歡迎
營業部 樣子間 重慶小什字街第四號

啓者小記現已遷移至二牌坊第二號永慶錢莊內底藏洋樓所有各往來即一切信電請到該處不誤

重慶信昌謹啓

大東書局出版

▲世界年鑑……不可不備

欲知世界政治法制
欲知世界經濟概況
欲知國內最近大事
欲知華僑實在情形

主編者 張世安
校訂者 蔡元培 徐志摩 蔣夢麟 何世楨 胡書華 楊亮功 劉湛恩 孟壽椿 歐元懷 汪翰章

全書三巨冊 實價洋七元

▲時事年刊……新年用品

——最近一年來之國事

一年內國事總目

黨務……航業……中外交涉
軍事……郵務……黨金扣補
司法……關稅……金融市場
災情……鐵道……國債概況
匪患……電政……領館整理
賑務……建設……幣制問題
僑務……整理……農業林業
財政……擴充……國民經濟

全書精裝一大巨冊 實價大洋七元

一▶案頭日曆 常實 衛生 愛情
元 新式賀年片
二 花樣繁多
角 價目極廉
◀◁重慶售珠市

重慶大東書局啓

高人一等

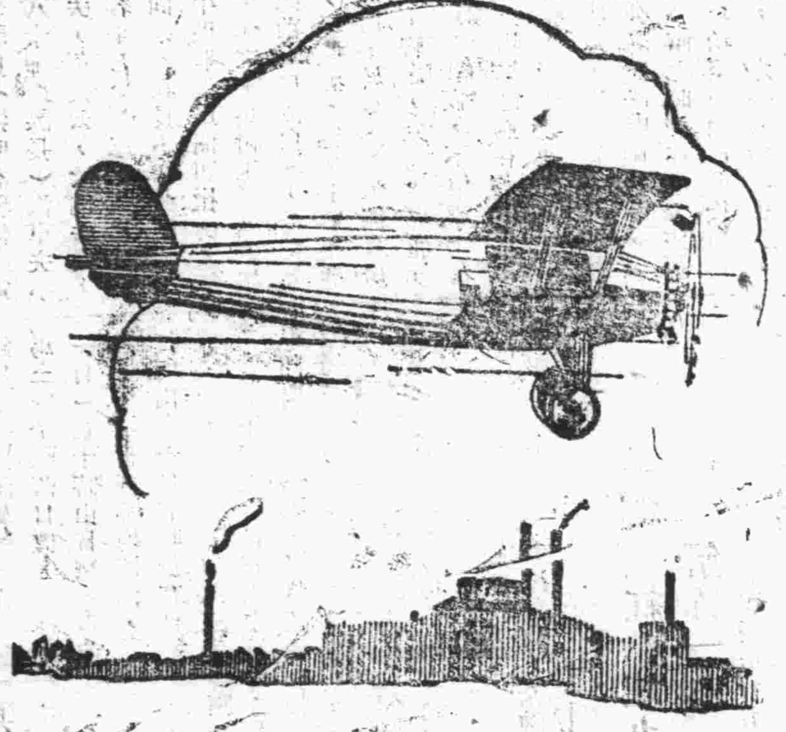

絲帶牌牙膏出世五十餘年今已風行寰宇婦孺皆知爲牙膏中之翹楚因其品質卓越不僅使牙齒表面精潔光亮即齒齦牙縫間之宿垢亦得澈底清除非他種牙膏可及絲帶牌牙膏所以高人一等

各大百貨商店均有出售

上海棕欖公司謹啟

新發明

不漏電之金屬頂蓋

爲電池製造界之最大改良
封臘永不脹裂
更有力……更耐用
改良哥倫比亞鷹牌六號乾電池爲電池之巨擘
務請常用真正新式金屬頂蓋之哥倫比亞乾電池

獨一無二

COLUMBIA

此油乃最上之補品，極合於華人體格，故行銷以來，倍受歡迎，無論男女老幼，欲使身體康健，請早購服，俾得常享精神愉快之幸福也，兼治傷風咳嗽肺癆等症

唯一補品

注意磁器大減價

白象街同興窯新到大批各種名磁家庭常用粧陳設一應俱全特別減價出售從國歷十二月二十日起九五扣四十天凡貴客賜顧務請早臨買此便益幸勿失此機會也特此露布

中和銀行資產負債檢查委員會通告

查中和銀行法商居之資產中關於各債戶結欠債款業經本會逐一檢查完畢分函催收在案現因存款應早爲收回負債亦須次第清償需款至鉅待用孔亟務望法居各債戶按照結欠金額尅日如數償還毋再藉口推緩多事延宕倘仍置之不理則本會惟有遵照軍部前令據實呈報請予傳追以期迅速有效幸勿謂言之不預也此告

日本田中內閣侵略滿蒙積極政策，是滅亡中國的具體計劃！凡屬中國同胞，應如何重視？應如何警惕？應如何精神團結，以禦日本？公司藥犧牲絕大之成本，刊印成冊，每冊五十餘面，略取紙張油墨工本費四分，如願捐印者，每百本祇須洋四元，即可于書面上刊印捐印者之大名！並不加費，

肇明印刷公司啓

重慶大樑子

顧明道先生成功傑作

荒江女俠續集

▲顧明道傑作 ▲胡亞光插圖 ▲錢病鶴繪圖

吳門顧明道……是武俠言情小說聖手一枝妙筆，……不知顛倒了若干讀者

這部（荒江女俠）是明道成功大傑構

內容武俠言情擅勝——俠烈勝過水滸傳！香豔勝過紅樓夢

這部續集更使人看不厭！

是明道先生最近嘔心瀝血之作

較諸初集……情節更勝精采更足

頁數增多圖照美麗

自始至終……一氣不鬆

與初集銜接，俾讀者得窺全豹！

凡初集中伏線，續集中一一點出。

著者心細如髮！！細膩如繪！！是全書的大結束

已觀初集者不可不讀！

讀集精采處如玉琴夜探鹿角溝，琴劍雙破螺螄谷，獨闖龔王廟，血戰紅葉村，五劍俠大破天王寺，神禽金眼鵰爲主犧牲，二郎廟琴劍訂婚，種種奇妙情節，令人百看不厭！

現在各戲院即日開映友聯影片公司出品第七集『荒江女俠』影片其中事跡即係本書續集中第二回第三回之精節五花八門趣味濃郁凡已觀該影片者宜速購閱本書俾窺全豹即未觀電影者亦宜購閱本書以多見聞而廣眼界

特價 續集全書二十萬言洋裝二大厚冊定價二元特價一元六角外埠函購加郵費一角六分

贈品 凡購荒江女俠續集一部奉贈錢病鶴繪雙渡雄關圖一幅

此圖係名畫家錢君親筆……名貴非常（長三十五寸）便于家堂懸掛

經售處商業場振亞書局 棉柳街振亞書

，你太客氣了，崔即呼彭之汽車夫王容平，汝把汽車速開到北教經胡同三號，迎接宗參謀長（宗明杰現任陸軍第八十師參謀長）汽車夫不願去，彭氏云，汝開去吧，王容平乃駕汽車開到北教經胡同宗參謀長不在公館，王容平即將汽車開回崔寓，忽見彭氏之護兵謝玉林臥於崔寓門前，口流白沫，受傷甚重，呼數聲不應，王容平即進屋內，始見彭氏業倒於房椅上，視之，知已被刺而死，王遍查崔家，不但無一人，且衣物均已無存，僅有桌子數張，椅子數把，王容平當即奔赴□處打電話，通知綏靖公署參謀處副官處，及彭氏公館，七時許用木床將彭氏屍身抬至中山市場後街彭公館，彭之夫人痛哭失聲，彭屍身停在上房，身穿灰色軍服，武裝整齊，頭部中間斃傷，滿面皆血，左腋下有槍口，軍服亦有血，厥狀甚慘，

捕拿兇手 事後，省會公安局據報，飛電各區隊盤查形跡可疑之人，將各城緊閉，派幹警分途緝拿，又開封行營軍法處，亦派軍法官會同地方法院檢察官，到慈悲巷崔寓相驗，籌備治喪，彭氏之親戚路松柏，及綏靖公署副官長陳慕俠等，以彭氏身經百戰，功在黨國，遭此慘死，實堪悲悼，擬組織治喪處，辦理一切善後事宜，又聞彭氏之護兵謝玉林，受傷甚重，正在延醫診治，有無性命之憂，尚難逆料，

彭氏略歷 彭啓彪號魯香，湖北沔陽縣人，保定軍官學校第四期畢業，後入陸軍大學，民十六任第一軍參謀長，民十七升第一集團軍第一軍團總指揮部參謀長，民十八任第二路總指揮部參謀長，旋任獨立第十四旅旅長，去年任開封行營參謀長，現任駐豫綏靖公署參謀長，

宋子文辭職後
△暫無出國意

南京二十六日電，財宋辭職，各司署結束已辦竣，重要職員多離京，聞宋仍在滬，暫無出國意，

墜落日機運瀋
日機師均摔傷

錦州十一日訊，灰（十日）在馬三家子墜落日機，真（十一日）晨十時由日鐵甲車運□機返瀋，日機師均摔傷，打虎山十一日訊，昨晨有日飛機一架，墜落與隆甸馬三家子間，下午六時日軍由皇姑屯開出兵車一列，擬將該機運走，適有股匪，前來奪取，雙方發生衝突，日軍開砲轟擊，所有東行客車，均被阻未開，

林森何應欽
△歡宴各中委

南京二十七日電，林森，何應欽，吳鐵城等十八，感（二十七）日下午六時，在勵志社歡迎各中委，到百餘人，

婦女的痛苦是，不生育，月信不調，肚腹作痛，
男子的痛苦是，智識□期，精神萎靡，辦事困難，
但是服用，韋廉士醫生紅色補丸，
就可解除一切了，
各西藥房均有發售

藉口保護租界日又增兵天津

南京二十七日電，天津二十七日路透電，日本軍隊，今早又有兩列車開抵此間，今日抵此者，有步兵一營，野砲隊一隊，係由塘沽開來，日內新到天津之日本軍隊，已有一千七百餘名，今日在天津日僑男女老少，紛紛到車站搖旗歡迎，日方傳該軍隊來津，爲保衛天津日界用，因恐駐東三省日軍進攻錦州時，中國軍隊撤退，或有紛擾情形也，

馬占山以身許國至死靡他
△本莊反宣傳實係乘間淆惑

北平二十七日電，前本莊發表聲明，黑省已變更態度一節，茲據海倫馬占山有（二十五）電稱，占山以身許國，至死靡他，迭電有案，日方宣傳，完全屬於反動等語，觀此，可知馬氏之盡忠報國，矢志不渝，自非奸人所可乘間淆惑也，

永信成綢緞商店
大犧牲 新曆年關 拍賣零節
營業部 商業場

英政府特組三委員團
△以完成英印圓棹會議未畢事項

國際社二十七日倫敦電，英政府完成英印圓棹會議，未畢事項，計現在擬組織委員團三（一）調查及修正各要案團員七人，洛西安氏爲團長（二）討論同盟財政問題，團長爲阜爾西氏，（三）調查各省內政詳情，並討論應付辦法，團長爲特威德氏云，

鄂民廳長視查完竣返漢

國際社二十六日漢口電，鄂民政廳長到鄂邊境視查，現已公畢，於昨（二十五）回漢云，

本省新聞

二十軍擊潰劉昆倫
劉係省劉警衛大隊營長

順慶二十五日特訊，本日午前九鐘，保衛團辦事處副處長李錫申，召集各機關法團首領，暨處內各職員，開緊急會議，記者前往採聽，始悉其中原委，緣匪首劉昆倫，前經岳池縣保衛團招安，委充保安隊長，嗣後竄入南充境內，受二十四軍二師九旅之招安，遂揭出二十四軍二師九旅警衛大隊第一營旗幟，駐紮南充東區凌水場，民團既無能力驅逐之，又因其佩有證符，不便驅逐，不意昨晨（二十三日）拂曉，二十軍任旅親羅團，突將劉昆倫擊退，並擊斃該場值月火夫一名，搶去團槍二十餘支，子彈一百一十餘夾，午后乃將陳團總及其他公務人員與練丁並附場居民，咸押往岳池晴溪橋，嗣經調查，蓋因廿軍來場攻擊劉昆倫時，情節非常緊張，練丁居民，無鎮靜工夫，四處奔散，匪徒因此脫逃，軍隊遂疑陳團總與値月練丁勾結匪類，故遷怒及之云，會議良久，咸主張先由南縣長與李處長，將此事誤會情形，電呈劉主席與楊軍長，果能將誤會揭穿，歸還槍支，釋放人民，當不致發生困難云，（認眞乙）

恆孚 減價期滿 惠顧照常
門市 綢緞部 化粧部 陳設部
呢絨部 帽鞋部 毡毯部
二樓 疋頭部 襪巾部 磁瓷部
地點商業場中大街

咳病福音
△咳嗽病 △斷了根
咳嗽危險，治咳難，斷根更難，難於藥不對症。若服大陸藥房鄧氏止咳露。不管新咳舊咳！無不立服立愈！男女老少有咳病的。請千萬不要忽略鄧氏止咳露罷！

順慶軍匪激戰續聞
蝠市△匪衆已被包圍竄逃不易
▲當場擒獲四名解城正法

本報順慶二十四日特約通信，此間西北路金寶，福興，雙桂，各場，於二十一日發生匪警，以及城中駐軍開拔三營之衆，率同團練五隊，於二十二日前往培剿各情，已誌前訊，茲據續報，匪徒於二十二日午后，正在福興場附近石牌樓地方，肆行拖搶時，適値城中駐軍陳鳴謙旅三十一團第二營全營開到該地，當即接觸，雙方開槍射擊，匪衆憑險死守，經剿匪軍奮勇衝擊，激戰至半日之久，斃匪約五六名，士兵亦略有傷亡，終未將匪擊退，當日晚間，仍在該地相持，匪衆忽聞黃錫宣旅第九團第三營由吳培根營長率領，已抄到匪徒後方之金寶場地面，匪衆立即發生恐慌，恐被包圍，乃放棄石牌樓防線，完全向金寶場退去，剿匪軍跟蹤追擊，擒獲四名，已於二十三日送城正法，匪衆退至金寶場附近李家橋時，又與剿匪軍吳營接觸，激戰兩小時，完全退集金寶場附近山上，居高臨下，憑險抵抗，現尚相持中，王學娄旅之第九團鄧營，同團練大隊長朱冠雄部隊，亦相繼開到，團團將匪徒圍困核心，匪衆雖欲竄逃，亦恐難於逃出陣地，大約殲滅之期，當在此一二日內云，（商聲乙）

宜閬巡江事務長佈告華洋各輪主人
△見崆嶺攤處應挂旗時 △各輪即行就地停泊拋錨

（重慶新生命通信社消息）崆嶺險灘已於本月十八日出有佈告一紙，略謂爲佈告事，案據本事務長愛佛生上游宜昌段第九十三號通告，以崆嶺灘石工程，即行開始，當炸燬工作實行或該灘航道臨時被鉛絲及他種器械阻滯，致對各項船隻行駛，發生危險時，即將下列信號在廟河上段下段兩處標杆懸挂，（標杆橫木兩端各懸尖旗一個，旗尖向下旗尖復各懸圓旗一個）該信號懸挂時，崆嶺灘航道，即行封鎖，各船應覓最近地點停泊拋錨，爲此除呈宜昌關稅務司核准外，合亟出示布告，仰華洋各輪船主人等，一體知悉，此布，（注意）爲關於生命船隻之安全利益起見，茲特警告各航行家，對於上述信號，應特別留意，因該項信號，除將來再行通告外，自布告之日起，隨時均可懸挂云，

成都接濟馬軍餉款榜已揭出
中國銀行列榜公布 共計洋一二三九元

省訊，此間中國銀行，于十二月五日，曾奉總行電，令代收各界援馬餉款後，恐外界不明實收匪款若干，該行爲激厲熱心，尊重公款起見，特將各界援馬餉款，逐一列榜週知，茲錄如後，華西大學校大洋一千元，成都關監督孫文捷大洋一百元，周子顏大洋一百元，張言勖大洋五元，成都樹德第四小學校全體學生大洋廿七元，王孟琦大洋一元，陳濟豁大洋一元，羅學威大洋一元，陳子傑大洋一元，屈永叔大洋一元，趙盛甫大洋一元，釋證性大洋一元，

李冬實
▲事出永川

民權社永川通信，縣屬之雙鳳場雙河口，高姓坐宅，種有果木一園，前當小陽春之際，桃李開花，燦爛如春，近日已見李樹上，有青實十餘枚，洵奇事也，特誌之以供植物學者之研究，

張致和返江津
△連日檢閱極忙 △定元旦日就第一師長職

事實社江津廿七日通訊，張致和師長即將由省返江津防次，已誌各報，茲據軍方傳出消息，張氏已于上週抵津，連日檢閱，並舉行運比賽甚忙，又二旅旅長徐庭秀原擬偕張來津，刻因事稍遲，不日即可抵此，于元旦張師長就第一師長職時，同時就二旅長職云，又訊，新任江津縣長谷醞華，亦已抵津，定元旦日宣誓就職，刻縣府中籌辦交代甚忙，

田部改編問題

閬聲社，潼川快訊，田部自孫德操離職後，內部裂痕，日見顯著，田氏雖極力設法調停，然事實之表現，極不因此而終止，最近田氏以該軍各路編制似欠嚴謹，且彌補裂□起見，因有將各路司令改編師長之提議，然各路司令，所直轄之部隊，對此提議，深示不滿，而對於編成若干師及委若干師長，均表示懷疑，因此即欲從中阻撓，似此改編前途，當不能樂觀云，

豬產獅象
惜均未生存 現剏教育館

華陽縣距中和場二里許有居民張姓者，家素小康，附營農業，故畜有母猪二年餘，已生小猪四次，於今秋此猪忽變常狀，時出欄散游，家人厭之欲售於市者已久，突於冬月十日拂曉時，產出一窩小猪計七隻，內有黑白二物，爲先產出者，較他五隻狀大異，家人均怪之，乃細視其身，白者鼻捲嘴圓，知爲白象，黑者全身有毛，知爲青獅，因氣候嚴寒，黑者只活一日餘，而白者於產出不久而死，現此物借與少城通俗教育館陳列，供衆參觀，借作生物學家之研究云云

廿四軍成區建設事宜
▲決定交還建廳以樹統一政令先聲
▲劉軍長已令交通處積極準備移交

日新通信社消息，二十四軍劉文輝所有成□民財各政，早已交還省府暨民財各廳，惟建設事宜，因向傳義遲未就建設廳長職，故仍由軍部辦理，本月一日，向傳義廳長已正式就職，特由劉軍長面諭軍部交通處處長龔□偉對於原由軍部辦理之建設事宜，準備交還建設廳辦理，以樹統一政令之先聲，現聞交通處正積極趕辦下列事項，（一）建設事務人員姓名冊，（二）集中建設經費收支清冊，（三）文卷清冊，（四）建設設計委員會事務表，以上各項，大約月底辦理完善後，即行移交建廳云，

從此君可不受動產之煩累
凡在外遊者，主人幼小者，鄉居事繁者，欲求租金穩當，隨時均可取用者，公家或公共不動產，欲求免除弊竇，及盜賣抵當者，均請將其不動產委託本公司代爲經管之
重慶信託兩合公司 即前拍賣行 啓

劉文輝調動所部軍官
七旅田伯施調參謀長以趙佩三繼任
警衛編二旅以熊次侯石肇武任旅長
前特科司令黃鰲改委爲獨立旅旅長

省訊，此間二十四軍劉自乾軍長，將所部切實改編爲四師，並分期親往各地檢閱部隊，各情已迭誌本報，近因第七旅旅長田伯施堅辭職，特調田伯施任川康邊防軍總指揮部參謀長，遺缺以趙佩三團長升任，又警衛司令部，業已成立，部隊尚未編制就緒，特設二旅，以熊次侯爲警衛副司令兼第一旅旅長，石肇武團長，升任第二旅旅長，又砲工機槍另設司令部後，前特科司令部，勢須撤銷，遂改委前特科司令黃鰲爲獨立旅長，又七旅團長熊煥虎，調受九旅陳鳴謙指揮，第六旅獨立營張石如營長，陞任第十三旅部團長，至各部隊駐紮地點，概仍舊，一時尚無變動云，

愛國電池廠啓 總發行所新街口三十九號
啓者本廠減價期間已屆期滿因其出貨無多而本埠及外縣未普及繼續大減價一月由十一月十六日起至十二月十六日止用表歡迎以後凡有購用本廠電池保管光線尤足時間耐久倘有發現走水走電等弊無論零銷躉售本廠負完全掉換之責並認償金水脚等費俾顧主不受絲毫之損失惠顧諸君幸垂鑒

在遂寧之奇異宣傳
滬抗日會代表聶名聲
主張實行三民主義外還要講民德

本報遂寧十二月廿四特約通信，自倭奴強佔東省事件發生後，凡有血氣，莫不義憤塡胸，誓與倭奴拚一死戰，寧作戰死鬼，不作亡國奴之念，然個人憤極，不足以表示力量，應一致團結，方可伸張民氣，所以各地乃有反日抗日民衆團體之組織，指揮民衆，整齊步伐，作政府之後盾，上海爲全國商業中心，又爲南京門戶，無論各事，均欲領導全國，近成立之上海抗日會，亦不願失其領導地位，特派一代表聶名聲回川，一方面，宣傳暴日獸行，民衆應一致團結，一方面，與各地反日民衆團體取聯絡，其步驟固應如此，不過該代表聶名聲，日前到遂，本日在民衆大會中演說，除對暴日攻擊外，主張實行了三民主義，還要講民德，記者聞之，頗覺奇異，民族主義，就主張恢復固有道德，而固有道德，究何所指呢，就是國民政府所頒布要人民共爲訓則的忠，孝，仁，愛，信，義，和，平，既如此民族中已包含民德，而聶代表之主張，恐未一讀三民主義也，本日到會學校，有三師校，遂初中，遂女中，縣一小校，守讓小校，精一初中，涪江中，農，工，商，團體各局所，新聞界，劉吉甫縣長親迎聶代表蒞會，可見此間政府及民衆愛國之熱，□其代表之反動宣傳，莫不失望而歸云云，（本空丙）

二十九軍新政會議情形
★由綿移往潼川黃王聯袂前往
★討論軍民財三政之設施辦法
★新法草案研究會已提案多項

綿陽通信，此次通聖街尚志社召開二十九軍區新政籌備會議情形，早誌本報前次通訊，茲悉大會已移往潼川，定二十日開幕，此間屯殖副司令黃長安，第二路司令王銘章，屯政訓部主任兼綿陽縣長蒲賓虞等，俱于十八號聯袂赴潼參加，茲覓得該大會新法草案，臨時研究會提案多條誌後，（甲）全軍新案大綱，（一）軍民分治，（二）軍款獨立，（乙）全軍新案摘要，甲，關於軍政者，（一）統一全軍意志草案，（二）改善全軍教育訓練經理等草案，（三）

介紹預言大家
命理卦理推測人生吉凶禍福均含有哲學玄妙普通時師見風使法信口雌黃因未得斯道妙旨無足驗矣惟我董明李先生得鐵板神數之眞傳通子評神峯之精奧遊歷十餘省復承高明指點凡所斷海內賢豪山林俊傑以及富商大賈販夫走卒洞若觀火因此名滿京滬原附設米花街順天存相館茲緣居屋窄狹仍同遷小樑子馬路金十萬巷側同人等曾經屢試所判休咎悉皆應驗如響故特登報介紹各界諸君倘有疑難大事欲問津者請賁臨該處一談方知某等言之不謬也
介紹人 范子英 宋東藩 李仲夫 袁惺吾 游致祥 鍾蔚文 同啓
試談二角 常批一元 長批二元 終身五元 埠外函算 加郵

育德 演劇
新由上海 情完整亮 十二月二十六日 紅蓮寺一
凡是歡迎紅蓮寺而
一，請中央迅以武力收復東省失地！
二，踴躍助餉慰勞孤軍抗日之馬占山！
新年要獻 嘉請看
票價 午場十二鐘起 二樓女座一千六 三樓男座一千

循天理則誠于中著形于外吾觀氣色而休咎立判如以爲妄請嘗試之每日午前八鐘起午後過時不候……然願同胞立存心天良

相士順天存謹啓

館址小樑子中區路

，改善全軍編制方式草案，四，整理全軍軍實草案，五，建築邊防營舍屯兵保境草案，六，編制全軍區戰用詳圖草案，（乙）屬於民政者，一，駐區事務署另行組織草案，二，地方政治，建設，財務，交通，公安，教育之改革及進行步驟草案，三規定地方官吏暫行服制及禮節草案，四，提倡中國固有道德禮教草案，五，規定並督促中國于日本之雪恥教育草案，六，劃一全軍區內度量衡草案，（丙）屬於軍款者，一，經濟建設委員會性能組織及其系統草案，二，成立全軍金庫草案，三，成立地方銀行，及銀行基本之籌集法草案，四，暫行發用銀券及限年銷毀法草案，五，確定全軍餉及臨時費支付預算草案，六，穩定地方全體負担軍款數量草案云云，

恭頌
春日嘉福　並祝
青年進步
宏裕商店暨全體店員鞠躬

注意
開幕了開幕了
小樑子新開的鞋帽莊訂於十二月二日正式開幕九五扣歡迎各界三星期特色贈品數十種并送優待券聞該號由上海運到大批男女帆底鞋繡花女緞鞋童鞋童帽種類甚多可說應有盡有九五期間難得望各界諸君幸無失此機會
金星謹啓

汶川旅行紀（續）

農產 僅種玉麥少許，以供食用，豆子亦多，用途亦少，工作多婦女任之，如砍柴，經理水磨，運送食物等，男子多遊手好閒，小孩善牧羊，每羣百頭十頭不等，其他蔬菜若芋，用的最少，少人栽種，養蜂者甚多，年收蜜二次，約六十斤，每桶年分四桶，冬季不喫糖，箱以圓木爲之，就栽培發時，每斤可值錢五千文，

森林 二十里外，有大樹果樹等無人用之，間有人取以造瓢，樹極多，無人往採取，採取者，均不出費一文，僅自帶火柴，玉麥麵，鹽巴而已，造林事業絕無之，經營木事業者，則出資購青山，其值頗廉，可隨時砍伐，沿河作木者有桃老板，賈司令，董山八等公司，木由河中流出，頗賴人力輸運，

墾務 太平有外人考查，均云其土肥沃頗宜耕種，益羣社集股一千元，在娘子嶺上，砍山甚廣，社員實地作工者二十八外，又請雇工，宗吾談，將種植栗子，其社長朱君，亦時在山視察，以其辦事之能，開地之寬，籌之廣，年來收成，定然可觀，其地係承領公業，僅有資本元，倘雇如此之多，栽地如此之廣，至可欽佩也，

桃關溝內兩河口 ，有廖師管理之墾務，土地肥美，砍火地工人五十，月薪三元，玉麥一斗，草鞋二雙，肉二斤，油一斤，菸一斤，其停工日不給工錢，餘物仍照常發給，至於佃耕之人，則不給工錢，其餘油菸草鞋等，仍照送，即種子農具亦主家發給，迨收獲後，則與主人各半對分，聞係鄭監督徹心提倡，

威州丁文南監督，辦理一個屯區第一農場，用意在提倡墾夷，指示山中可耕作之物產，已實驗成功者有蘿蔔，芋子，脚苕，白菜，豆子，芝麻，玉麥，栗子，當歸等…臨河地面，亦出谷子，提倡不遺餘力，指示又有方針，俾墾者有路可尋，眞便利極矣，

裕生社在過街樓，發售菜油，係墾地出品，菜子自榨出油，聞當局擬免稅放行，以示提倡墾務，而舒上峯提倡屯墾之苦心，該社純係商辦，總理羅培坤住在山上廠苗坡，約二十五里，我往時費一日之步行方到，路險難行，山中今年收當歸四五萬，該地係去年砍火地，播菜子收四十石，計一年來可收入三千元，而支出設備費，僅三百元，如以後火地增多，經費率尚可減也，次日參觀山場小部，又費一日之功，其待開發者，尚有百倍二百倍於此也，願羅君以全力赴之，同志協力助之，以竟其功，（第三三日返省，就記憶所及大略述之，（完）

隆昌麻布工商向滬商會飛電告急

本報隆昌特訊，此間麻布機戶工匠商號，均以麻布無從銷納，影響生活，大起恐慌，商會恐釀出意外之虞，頃又飛電滬總商會，及四川旅滬同鄉會，就近代呈國府，速示機宜，并一面由反日會再請省府，轉請國府設法救濟，切實提倡國貨云，

又隆昌全縣麻布工商，近獲田頌堯軍長提倡該戍區採用隆邑麻布之消息後，異常感戴，明春將有大批麻布販運川西北云，（中心二丙）

藏番準備接收甘瞻

▲唐柯三受輿論指謫已電中央辭職
▲瓊讓代本呈准達賴節節向我方示威
▲並知照唐柯三威逼履行辱國條約

（重慶民衆社云）康定十二月十七日特約通訊，中央特派康藏交涉員唐柯三，此次與藏方代表瓊讓代本，只憑一紙空函，來往交涉，所得結果，竟將甘瞻二縣斷送於藏方，自鑄成大錯之後，唐受輿論之指謫，軍方之不滿，已使唐四處難堪，刻已去電向中央辭職，表示個人之無能力也，殊藏方態度狡強，絕不因唐此一做而犧牲已見，或表示讓步，聞瓊讓代本，已將唐所訂立之八項和約，呈准達賴，達賴認定頗滿意，并令瓊讓代本迅速完成，以便正式接收甘瞻二縣，自瓊讓代本得達賴允許後，亦頗自豪，并對我有種種示威，皆不外侮辱我國者，同時知照唐柯三，謂康藏和約事請負全責履行，在我方未履行八項條約之先，藏方應認此約尙無效云云，由此可見藏方態度之硬化，而唐處此惡劣環境中，決無此大力量對付，似此康藏形勢，又將難于收拾矣，

又訊瓊讓派來軍官一名到鑪購物，官方已早得到鑪霍方面通知，記者曾據報前來，該軍官果於日昨抵此，官名松節本波，（按即率領士兵三十名之意，級同漢軍排長），同行有本城前問姜情源赴甘辦理交涉之楊保正，該番官進城後，即住於眞原堂側楊保正鍋莊內是日楊保正率領該番官進謁唐穆生觀察員，并引見馬叔颿旅長，聞旅長以該番官此來，旣無正當公幹，未予接見云，

精益炭圓廠
地點刀家巷，材料淨杠炭，
開辦歷八載，供給數萬家，
耐久少費錢，賜條便包送，
不信試試看，用過便分曉，

又訊，此間川康邊防軍一師二旅部，近以冬防期間，將派出巡查隊日夜赴各街遊巡，并布告鍋莊及旅舍等，毋得窩不肖之徒，滋生事故，危害治安云，

陝西街人壽號
新到黃毛鹿茸　野產人參
花旗洋參　茸片　茸粉
阿膠　蒙桂　官燕　銀耳
各貨無不齊備　賜顧
諸君不勝歡迎

川大建圖書館

▲地址定煤山
▲現正籌備中

省訊，自四川大學成立後，該校當局，對於學校一切建設，均力謀整頓，現將前三大學圖書館，所有書籍完全合併，集中一處，擬照歐美各大學辦法，特組織一最大圖書館，擬就皇城內煤山空壩，新建一新式圖書館，使學者除課堂講授外，尤應激起自動研究的精神，並將前中華文化基金董事會所贈中西圖書數百種特設專室，以備閱覽，

▲各縣專訊▼

資中
（一）義勇軍成立五大隊
（二）團制改照中央規定

本報特訊，資中各中級學生，憤日倭暴橫，組織之義勇軍，童子軍，義勇救護隊，間先後組織就緒，實施訓練，昨廿二號始就體育場宣誓成立，計到黨，政，軍，學，卅餘團體，午前十鐘，舉行宣誓典禮，極爲隆重，黨軍政各首長，金搏九，張嘉榕等，均有剴切之訓詞，詞畢，授鎗撮照，高呼各種反日口號，遊行各街示威，沿街安設崗警，秩序極佳，計其組織，縣立女中校，編制義勇童子軍一隊，共約三百人，進德女中校百餘人，編制義勇救護隊一隊，其餘男中級校五所，純組義勇軍，按校編制爲五大隊，第一大隊爲磐石公學，第二大隊爲縣立職中校，第三大隊爲嶺南中學，第四大隊爲聯各師範，第五大隊爲省立中學，除以義勇軍名義發出成立宣言外，其餘各大隊部，分別發出最沈痛，最激昂之反日標語，大有打倒日帝國主義之概，

資中縣政府以此間各區團總，各團正甲長之編制，係吾川舊有之法，與中央頒發現行保衛團之編制，尙屬不符，且試行自治，即應再將全縣戶口，詳細復查一次，自易着手編制，擬將現有之區團，照中央規定，改爲區公所，區團辦事處，改爲區長，團正分別改爲鄉鎮長，甲長改爲閭長，牌首改爲鄰長，所轄戶口依照中央規定之數，分別劃編，如有遺漏或錯誤之戶口，在此改編之先，即應補報或更正，此項工作，限兩月完成，

廿四軍第二師師長兼資中馬路總辦林雲根，以該局先後提賣縣屬各莊田神會廟產，以及路段所佔之公私田畝，均須由局填給股票，現該項股票，尙有多數未領，昨特佈告，限於本月內，赴局領取，否則即屬自甘放棄其權利也，

資中教育局，以縣屬各區學糧，多係沿用各神會廟產之舊冊糧名，複雜紊亂，不易清理，爲整理學糧起見，特函令各區教育委員，迅將最近完納之糧票，依照所發表式規定，改註某鄉某校學產，由教育局加蓋戳記，持赴征局，改撥清楚，統計全縣學糧，有一百二十餘兩之多也，（確乙）

順慶
（一）陳鴻文彭團調省城
（二）劉紹唐降級任副官
（三）念九軍一旅回蓬溪
（四）四十年度糧已開征

調駐遂寧後，該團團長彭仕復，即赴省入二十四軍特別班肄業，遺職由師部委任第一營營長謝福榮代理，旋又奉命調駐華陽，俾便訓練，該團奉命後，業於本月中旬由遂寧開拔赴省，駐紮東較場營房內，本月十七日陳鴻文師長到省校閱，該團成績頗爲不弱云，

又訊，陳鴻文師炮兵營上校營長劉紹唐，轄炮兵四連，駐紮成都東較場，日前因廿四軍成立炮兵司令，統一炮兵組織，飭令該營部隊併入炮兵司令，俾便開駐新津，奉命後，於該營合併時，曾舉行集中訓練，劉紹唐營長在東較場舉行臨別訓話，除對各官兵勉勵有加外，說到分別時，多流淚相覷大有綣不忍分離之概云云，又據軍息，劉紹唐營長將部隊交卸後，調任師部上校副官，業已到遂寧師部服務云，（商聲二丙）

又訊，據二十九軍警衛一旅旅部要人傳出可靠消息，謂該旅於一星期內，將盡開回蓬溪云，

又訊，此間卅八九年度糧，尙未抬，而四十年度糧稅，已於日昨開征，此次只完正糧，無附加稅，故每錢僅應納七角八仙幾云，

順慶二十四日特約通信，日昨（二十三）午前九鐘，縣府於小西門外，槍斃匪徒譚高如，楊喬堯子，楊青云，王有相等四名，其罪狀云，爲宣佈罪狀事，前據老君場團總，東觀場團總，先後獲送慣匪譚高如等四名來府，經本縣長親訊，該譚高如等，直供共搶楊定福楊劉氏各家俵分不諱，……處以槍決云云，（認眞二丙）

本埠新聞

廿一軍戍區行政會議已開幕

會期三日分財政團三項討論

（新生命社）此間二十一軍部召集之市縣長暨征收局長會議，已定於昨日午前十鐘，在左營街軍部正式舉行，開會期自昨（二十八）日起，後（三十）日止，共計三日，第一日討論財務，第二日討論縣政，第三日討論團務，各市縣長暨征收局長，均須按日出席，并聞關於財務會議之主席爲唐華，縣政會議之主席爲李公度，團務會議之主席爲陳學池云，

△ΛΥΛΥΛΥ▽

商業場平民書店

一，欲知蘇俄面目者請看：
莫斯科印象記　一元一角
蘇俄視察記　八角

二，欲抗日救國者請看：
日本帝國主義侵略中國史　一元
日本問題小叢書　一角
田中內閣侵略滿蒙之積極政策　六仙
日本對華侵略過去及將來　四角

三，商業上實用書籍如左
會計學原理及實務　二元四角
銀行簿記實用概要　二元七角五
揚著中國金融論　一元四角
會計監督及預算制度　五角
最新官廳會計學　八角
會計與簿記　二元四

四，新到各種刊物如左
時事月報　十二月號
國聞周報　四十八期
中華書報　第七期
社會與教育　三卷四期
希望　二卷四期

反共份子仍借覆轍

▲偵緝員四人被禁巴監
▲周世傑在監自殺未果

（青年社）二十一軍特委會，最近發覺該會偵緝員中，尚有秘密與共產黨徒暗通消息，圖謀不軌者，當將帶有重大嫌疑之偵緝員羅曼生，周世傑，張月星，王介藩等四名發交巴監看禁，俟偵查明確，再行判決，殊昨（二十七）日午後五鐘，巴監收封時，周世傑突乘衆犯人不備時，將草鞋料之尖鋼刀一柄，奪持手裏，迎頭猛刺，看守手眼敏速，未待其傷及致命處，即行躲轉，然察其額下已傷痕纍纍矣，當由管獄員將該犯自殺經過情形，并連同致二十一軍部，李副官長裔丞，王軍法處長，劭芸，及其妻陳家玉之絕命書二封飛呈縣府請示縣府據報，立即轉函特委會派員查驗現特委會已將周等簽提過部聽候訊奪，想訊明後必得一水落石出，惟周絕命書文中，對於自身頗多辯証之語，記者以此案關係於本市治安前途者甚大，特爲錄之如下，

瀆丞副官長，紹榮處長及各位同事們，我這次通共的嫌疑，就是有百口也難申辯，但是此中的詳情，在我未死前幾十分鐘內，不妨詳詳細細地向二位陳述吧，我自從十八年七月受匪人之誘惑，加入共黨以後，及十九年三月被捕入獄，內中所受之艱難困苦，已達於最高之點，同時并知道共黨理論之一切錯誤，並其殺人放火擾亂地方加害人民之種種殘酷手段，所以我才虔誠的懺悔，決心反共，又承蒙特會予以自新之路，將我釋放出獄，得從事於反共工作，這是我粉身碎骨以圖報效的，自我到特委會至今將近十月以來，無一刻不是循規就範的，這在事實上可以調查，以我個人負担論，我家庭有十幾口人，完全都是依靠着我，經濟上并無一點基礎，如我稍有點不幸，那豈不是全家都要餓死嗎，因此我更不敢作那勾結共黨之事，這次槍之落於胡家祥手中，這件事實在是我并不知道的，在二十三號的下午，我在返家的時候，因爲我預防危險起見，所以與張月新暫借爲防身之用，在第二日我將槍攜帶至特委會時，爲羅曼生所見，他當時向我說，他要到江北，借去防身，我因礙於情面，所以不得不借與他，在午後到他住所裏，適逢他出外了，只有他的愛人，張曼天在家裏，我即將槍放在他床上的枕頭下面，同時并向張曼天說明，我就回家去了，殊知又發生其他的怪事呢，啊，這眞是出人意料外的，我現在眞是末有辦法來申明我的寃屈，我只徒叫蒼天吧，我同胡元的認識，是在羅曼生的家裏，但是我同他并末有深厚的交情，在以前我更不知道他的來歷，自從他廣安回轉重慶後，他向羅曼生說，同他到廣安之人某某如何被團防擊斃，某某如何被提，我從旁聽得，始知他是有搶匪嫌疑的，但他詳細的事，我還是不得而知，至於他是共黨，我是更不得而知了，這次他來自首，說會與他秘密謀害同事某某等，這事我當然更不知道，他同羅曼生的關係是如何的，羅曼生是否知道他是共黨，羅曼生是否與共黨有勾結，我完全是一概不知道的，這要請鈞座等詳加調查吧，在幾十分鐘後，我雖然死了，但是羅曼生還是生着的，請鈞座提問他，令他本着良心說，究竟我知道他的一切行動嗎，如他說我不知道，那就很明瞭而想見我受的是寃屈了，同時并能見我的一顆赤心了，我所知道羅曼生和胡元的關係，是由鄒孝陶那樣來的，而胡元爲何如人，我只由旁邊偷聽得來，（廣安事件）在前日羅曼生向我借槍，我只能認定羅某，其餘的事件，一概是與我無涉的，即如張月新借槍與我，只能認定我一樣，以上那些廢話，現在都不用再爲說了，我我現在既是決心死的，再多說一些又怎樣呢，我爲什麼要決心死，因爲現在的寃屈是萬不能夠申辯的，胡元因爲見我和羅曼生往還的關係，他必定要咬我，不獨於要落共黨笑罵我，就是爲「叛徒」之結果，同時還要受一般有識者之譏爲反覆無常的小人，所以不如在這時自裁爽快，一方面既可以免共黨之譏，同時又可以不必被一般有識者之譏笑，即或得沾天恩，鈞座等不加以殺害時，但我家的生活幾有朝無飼雞之米，夜無鼠竊之糧，嗷嗷十餘口，朝不保

□□□□院
底片！
君滿意！
年終止開映
映三天
一，次萬不可錯過
三，竭誠擁護中央同心合力共赴國難！
四，一致嚴防反動份子破壞愛國運動！
恭賀新年　喜過新年
時間
二樓女賓　二千文
三樓　三千六
特別座　三千六
包廂座　六千文
製

抗日不在口頭 應切實抵制仇貨，提倡國貨．

味精

◎◎◎

牌子最老　滋味最鮮
顏色最白　質料最純
價格最公道

是國產最佳調味粉，爲打倒劣貨生力軍！熱心愛國之精明顧客，一經嘗試，定卜永遠樂用。購買時請指明天廚味精，拒絕一切劣品模代，以免受欺。各食物店均有出售　上海天廚味精廠創製　重慶白象街十九號瑞豐號總經理

法國 山得爾巴黎 白濁丸

上圖係著名淋病專家羅以博士化驗已服山得爾巴黎白濁丸病者之小便結果……[illegible]

三日止痛，七日斷根

上海國民大藥房總經理　各埠各大藥房均有出售

謹防假冒　認明盒樣

同福春 華光樓

自製膏丹　丸散精潔　咀片兼售　南北各地　著名要藥　誠信無欺　言不二價

洋參　野朮　牛黃　麝香　蒙桂　老蔻　沉香　硇砂

黑錫丹　眞正烏犀角　紫雪丹　三蛇膽　將軍丹　痧一粒　六神丸　梁培基發冷丸

秘方培精固本丸　秘方調經和血酒　秘方加味龜鹿丸　秘方牛黃清心丸　神效肚痛丸　安宮牛黃丸　當歸蘆薈丸　尊翁大生膏　菩提萬應丸

名目繁多　不及備載　貴客賜顧　認明小記　招牌不誤

北平 天行健啓事

啓者小記開貿參茸燕桂龜鹿阿膠馳名丸散膏丹眞龜齡集京滬屏對宣紙印泥名筆品類繁多不及備載現因門面新建告竣仍還原址[illegible]

大同機器電料行啓事

本行專辦中外名廠各種[illegible]

信通錢莊啓事

本莊已聘定姚[illegible]鳳大律師爲常年法律顧問嗣後本莊凡關于營業上法律事務由姚大律師負責依法辦理此啓

永備牌

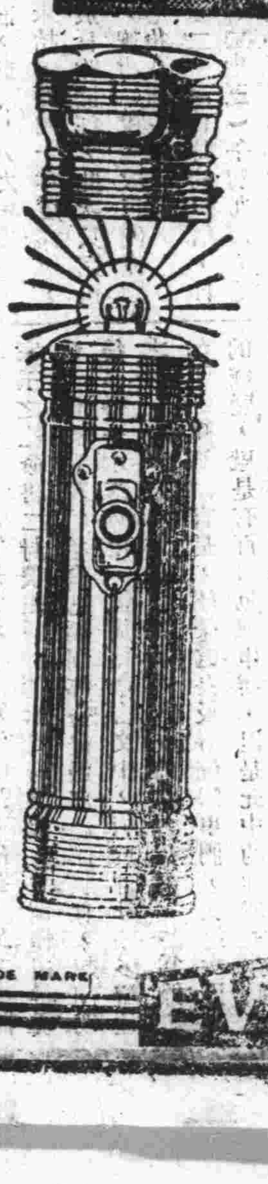

永備電筒。裝配新式永備牌金屬頂蓋整體電池。非常有力。時常可靠。爲世界上最精美之電筒電池。謹防僞品。務購眞正永備牌。

美國紐約永備電筒電池廠製造

TRADE MARK　EVEREADY　REGISTERED

保久牌電池

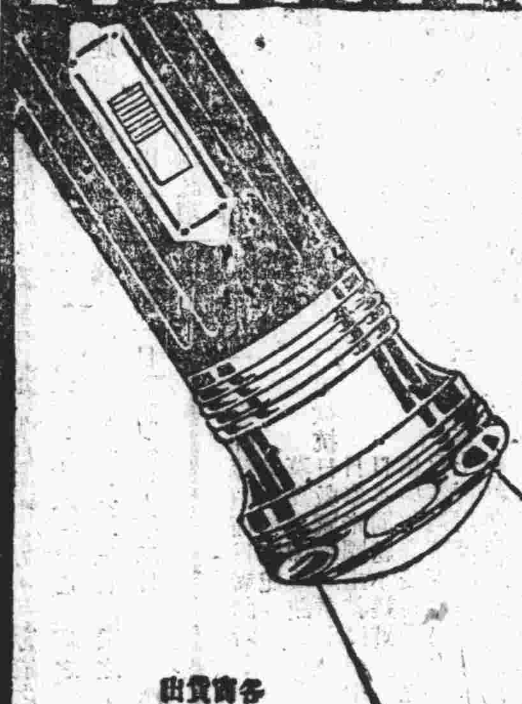

精製持久　省費可靠

保久牌電池以銘質精製能久用如新費可省

各大電料商店洋廣貨店均有出售

君之電筒一經裝用保久牌電池必可分外光亮持久因此精明人皆選購保久牌電筒電池電話電池與無線電電池。

美國支加哥保久電池廠製造

中國總經理 美商同益洋行　上海　天津　香港

(8)

BURGESS UNI-CEL AND BATTERIES

漢口分銷處 英商隆華有限公司（洞庭街廿三號）

什字 昇 四 星期

二樓廉價部 各貨精美 機會難得

相幾天 因了

重慶市國貨工商業聯合會籌備會特別啟事

本市國貨工廠國貨商店暨提倡國貨諸君均覽本會成立期間已近請火速賁臨市商會二樓上報名登記以便彙請 政府保護或免稅幸勿觀望自誤特此啟

重慶市檢定小學教師委員會通告

為通告事卷查本會前日舉行檢定小學教師所有無試驗檢定教師未經繳驗文憑者均曾呈請於短期內補繳到會現為日已久該項文憑尚未繳齊殊於本會工作大有妨礙茲限於十二月二十五日以前各將畢業證書或證明書補繳來會以憑審核若逾期未繳則前日榜示之無試驗檢定資格即作無效應轉受試驗檢定至前次業經登記未受試驗或試驗未竣之正教員與專科教員亟應舉行補考以昭鄭重茲定於二十一年一月十一日起至十三日止為補考日期考試地點仍在三元廟市立第二小學校內凡應受補試檢定與夫因無文憑而願轉受試驗檢定者無論是否現任教師統限於十二月三十一日以前來會報名幸勿延宕自誤切切此告

山西太谷縣廣源興設渝分號啟事

逕啟者本號開設晉省營業參茸丸丹歷經五十餘年覽設分號於粵省營口遼陽等處採辦眞正道地參茸各種有效蠟凡自製秘傳龜齡集定坤丹爵雄凡治疾之特效尤為神奇 久蒙各省人士贊許遐邇馳名勿庸贅述惟是今有不道德無恥之徒仿造偽藥假借本號牌名撞騙欺哄致顧主受魚目混珠之感殊屬可恨不特妨害名譽抑且遺害於服者危險堪虞查本埠偽品較他埠特甚皆由交通時阻時通不無運輸失時是以本號為便利顧主杜絕偽造起見特派專員幷運到大批各品安設渝莊以期查拿偽造送官懲辦外使顧主就便得其眞正良品勿致久被欺哄遺患社會倘蒙 惠顧或欲代銷躉購均能格外克已歡迎希 駕臨普安堂巷晉興公內本號或商業場晉吉泰號等接洽保管貨眞價廉庶不致悟特此登報聲明請 各界人士注意是荷

銅梁縣蒲呂場商人龍秀卿啟事

民國二十年十二月 號

敬啟者鄙人祖居蒲呂兩世經商所生四子長子泰伯字仲先業已完婚養子自幼疎懶成性習漸嫖賭冶遊先教讀書連投數校均犯校規被革後令經商學藝仍然一事無成中間拐物私逃者數次幷染惡瘡浪費千元左右之多經憑族親本欲逐出個人謀生復後思忖自問其所以養成惡劣怪性實由敝人在外經商日久失教之所致也故耳不究既往希望改過自新窺查近來乖張愈甚不惟不痛改前非反為變本加厲任性冶遊稍一指斥竟敢老幼謾罵似此情形父子之情已盡前途希望將絕訓誨無法挽救無方恐遺永久之患特此鄭重聲明希即 各台族親友誼以後對於此子不以情面相待不與逗留往還至於私自挪借在敝人以其次子女尚幼未分與泰伯家產已前無論何時敝人決不負責再惹事生非既已成丁自有法律裁制敝人亦不得溺愛過問以免牽累除照原詞另呈蒲呂場鄉公所存案備查以杜後累外特此通啟祈 各界人士幸垂鑒焉

龍秀卿謹白

千廝門居民感謝江巴各水龍熱心救災

啟者本月二十二日千廝門水碼頭不戒於火延燒附近居民三千餘家如此浩劫誠屬空前未有而千廝門大碼頭一帶房屋得以保全實賴江北聚善堂及左右中西各路水龍暨巴縣消防隊翠微坊糖幫西水坊各水龍先後馳至奮不顧身分赴大碼頭街面及上首洋房各窗口儘力施救將火撲滅居民等房屋危而復安財產喪而復得皆江巴各水龍救護諸公之賜同人深戴大德無何為報謹此揭櫫報端敬鳴謝悃

千廝門居民代表 龍福興堆店 左一齋堆店 裕生公司 天成厚 葉豐隆 同鑫永 德豐榮 張肇南 果玉軒 陳慶章 卿記 巴源 張德平同啟

重慶中國銀行代收各界匯助馬占山抗日餉款報告

大竹民衆代表鄭鳳德捐洋五元 潼南陳得中捐洋一元 裕華布廠男女職工捐洋二百元 夏偉南捐洋五元 本日共收洋二百一十一元正

律師杜顯裕啟事

本律師現受恆泰錢莊聘為常年法律顧問以後如有妨害該號業務信用名譽者本律師當依法保障之此啟 事務所住九塊橋街

米糧業祥泰榮經理陳仲常啟

敬啟者小記於昨十二月二十七號接遂寧德順長交郵寄來 函內計三台縣榮麗絲廠所立本月底匯票一張麗字第七十四號計九七平銀壹千兩正票面註明匯到同升泰銀由三台匯至渝城陝西街恆泰錢莊內本號驗兌記係代收代交記接到即着學徒段乾元持票前往陝西街該票照票屬實當囑到期照交乾元即將票置衣襟包內回鋪道經打銅街川康銀行門首擁擠異常直至小什字始覺衣襟解開立查匯票竟不異而飛並有萬鎰號所立十二半之收條一張亦杳如黃鶴也隨即四尋無蹤顯係扒手摸包竊去除向陝西街榮麗本號止兌一面登報聲明一面報請公會轉市商會轉各機關存案備查該票作為廢紙無用無論何人拾得均不生效特此申明

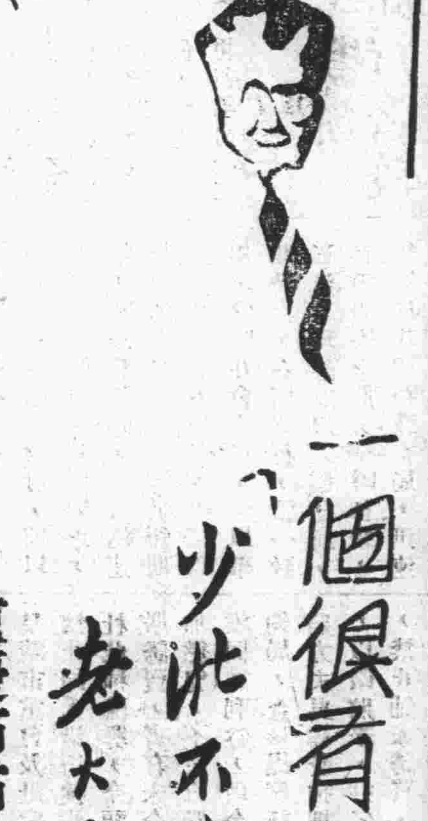

一個很有經驗的老人說：少壯不積蓄 老大徒傷悲

重慶市市民銀行婦女儲蓄部

地址都郵街 電話四九〇

全國水災委員會

計抄水災賑款如后 美豐銀行經手

滿理捐洋二十元正 慶餘初小校全體教職員及學生捐洋九元五角正

福星恆經手正大永同人捐款花名 戴禹賛二十元戴矩初二十元王濮卿一十元鄧志孚一十元陳孔嘉五元黃香美二元劉兆豐二元何遠峯二元救濟堂二元羅永天二元李錫九二元劉翼榮二元劉彬然二元王禎祥二元項鐘禎二元郭伯和二元王道善二元鄧鏡江二元戴應昌二元謝又潘二元老李一元老唐一元老周一元老劉一元老文一元 以上共計洋一百元正收林璧記一百元正

錢業公所各號幷職員捐款花名列後

裕泰莊十元劉光第十元楊緯臣十元王齊先五元冉篤生五元蔡伯文五元夏仲良五元寶慶十元何濟安五元信記莊二十元黃夢九五元沈燃犀一十元沈昌言二十元復興三十元林壽山二十元王雨樵十元陳香山五元黃輔卿十元廖定安十元向思立一十元傅德馨十元楊廷佑十元田爾文十元羅汲安十元胡仲翔十元蘇百臻十元常鳴軒十元寶慶營業部十元寶慶會計部十元安定莊三十元盧南康二十元郭稺爾五元饒及甫二元李勛臣二元楊曉嵐二元張陵安二元何白全二元張伯常二元張仲和二元何永康二元陳衆慈二元楊華駿二元黃仲謙十元黃和生二元曹世其二元黃仲芹二元萬策安二元郭星書二元范和安二元老梅三元王佩蘭五元李少相五元富潤十元曾蔭濃五元杜伯瑤五元李澤章十元王■臨十元王受軒五元牟少南五元楊熙臨五元李希孟五元和濟三十元李桂臣二十元陳達章三元林子泉三元李遐齡三元楊子厚三元呂少文二元白學周二元易禹卜二元余朗西二元郭文之二元洪澤元二元楊柏森二元何矜輝一元李光周一元王融川二元曾少云二元李■光二元巫勲樞二元王世民二元萬富號二元尹昌春一元王迎西一元黃縱將一元張壽昌一元曾熙康一元蕭世祿一元李穎治一元彭楊氏一元余天南一元劉昌熾一元郭光裕五元周子厚五元蔡星若五元萬新民五元韓紹先五元恆泰五十元何瞻如二十元蔣億誠二十元許彥莊十元大成五十元鼎盛三十元陳梓材三十元趙象明十元鄭實孚十元李歷白十元章子祥十元安康二十元吉輝樓二十元李奎安二十元唐孟侖五元左少純五元牟虎生五元劉浦泉二元尹仲威二元孫孝達二元王體泉二元丁讓泉二元張次之二元秦永忠三元久大二十元張月航二十元朱敬西二十元許紹舟十四元張天祥四元陳梓香二元葉澤芳二元羅湘泉一元楊印蘇二元王子裕一元傅則康二元代尚周二元趙衡益二元源遠長二十元陳討可二十元吳嘆昭二十元李兆南十元孔云章十元馮國存十元謙泰三十元驛茂修十元熊崇魯十元韓梓材五元陳德恕五元葉敦蘇五元王承緒五元曹臣升四元鍾仲祥四元林佑康四元張一仲十元王顯光十元徐厚生十元謝吉甫十元信通二十元蕭其康二元王汝舟三十元盧仲良十元田錫之四元吳幼祿四元鄧樹藩四元李從周四元余述堯二元劉南谷二元楊行之二元游昌庚二元舒冰洋二元謝綽生二元林文達二元趙俊良二元朱伯陽二元王懷東二元金永讓二元源祥三十元雷友南十元吳雲程十元同豐三十元蔣光之二十元嶠源三十元劉季先十元徐震恆十元益興五十元連智臨十元林本源十元益興同人三十元裕豐五十元永慶五十元向生福川十元劉聞非二十元王伯康十元李竹荃八元龎樹勳八十元胡鳳和八元呂直平八元張樾仁二元朱成吉二元吳慶餘二元牟世琛二元篤信二十元戴鑑泉十三元周成泉五元葉明之三元田克成三元徐少華三元葉柔之三元金學之三元彭伯祥三元雷時卿三元鄧伯謙三元周子安二元李子厚二元張孝魯二元蘇永章二元李太東二元張鼎元二元陳光興二元游仲常二元田成九二元李代讓二元廖何初二元丁福千二元代德厚一元廖永東一元葉明寬一元張必入三元劉介侯一元林興齊一元孫秋陽一元伍四逵一元朱愼言一元老杜五角 劉五角老陳五角老曾五角老潘林聰五角恆茂二十元何錫九十元曾鴻普十元何明安十元彭顯卿五元張孝則五元李郁芬五元陳四雲五元謝光烈五元陳乃東五元何澤易五元周郁潤五元熊清泉五元楊遠尤五元誠大莊五十元尹利陶三十元李幹臣二十元王杜臣十元王芝祥十元譚臣良二元車志方二元李仲輝二元福星恆二十八元李儀卿二元陳實之二元林子明二元黃維漢二元黎敦禮二元齊渭帆二元史靜甫二元曾白驊二元劉洪熙二元辛本之一元沈吉村二元老胡老羅老何老田各一元 以上共收洋二千二百元正

中國銀行經手收重慶市私立泰邑兩學校教職員學生捐款姓名列後

黃蘭芬黃漢彩黃穗彩黃鑾彩各捐二元孟培華王啓昌陳延錄陳延仁各捐一元鄧世芹王德炳劉殿章劉月仙鍾長明劉滕華楊必德各捐洋五角張謀柏張謀琴各捐錢四千文費叔英彭金萬高淑清鍾玉貞蕭思燦夏照碧各捐錢二千文朱坪二十文費登霖二千八百文黃懋功李玉英徐德福各捐一千六百文張道宗鄒毛義會憲度蕭理隆捐錢一千二百文陳大偉李代明錢根第錢翠箒何文禮劉主言劉高去劉高華馮兆倫李永芳李永安韓開濟韓開道韓開渠陽世氏周世機晏德書夏興義夏興禮夏興仁王宗藩孫安平各捐錢一千文岑遠福岑遠德各捐錢八百文白開亮李成林張天秩各捐錢六百文陳大昌夏興仲王慶烈王慶餘彭宗富各捐錢四百文張民四千二百文王學林一千二百支王學楷董克仁孫華明藍前璜鄧宗富羅隆盛郭星極郭星輝郭星譚各捐一千文羅姓覃姓各捐二千四百文黃姓二千六百文陳記捐洋五角郭記捐洋一元正廿記捐洋四角正 以上共捐洋十七元四角正捐錢八十五千六百文

綦江征收局捐洋十五元正江北法院捐洋四十五元李俊川一元李茂良二元郭欽洋二十元正巴縣木洞場公立女子學校捐洋五元正市立第二十初級小學校學生捐洋一元正私立第民衆夜校學生捐洋一元正劉克明私塾學校學生捐洋五元五角正戴禹贊捐洋五十元重慶婦女補習校捐洋六十元另六角正四川教育經費收支委員會特派員雷修捐洋二十一元正重慶市七門撥船幫捐洋十四元正林柱君捐洋二百元正隆昌萬壽宮洋二百二十八元正巴縣縣立第一高小校教職員生洋一百一十三元正王蓋臣洋十八元正

余朗軒緊要啟事

啟者杳張子謙私將朗軒所有美豐銀行余同德堂拾頭股票十股又川江輪船公司效駕堂小駕堂拾頭股票二百二十二股抵押於中國銀行迭經向美豐銀行川江公司聲明不得過戶并向法院刑庭具訴有案本應靜候法庭解決惟據商務日報十六日載有重慶中國銀行緊要啟事一則略稱張子謙因欠中行之款交出抵品後曾於民國十八年在千廝門行街恆豐泰舊宅內邀請前商會會長曾禹欽先生及余朗軒先生出作證人約周經理到場面商准將美豐銀行股票過戶餘欠請讓利分期償還自十六年起至十九年止四年領紅利官息均係由張子謙先向余朗軒君取得印鑑後始持來行由行持股票一同往領現已呈准法院確認物權請涵知余朗軒君參加等語查朗軒因與張子謙夥貿事請客有胡汝航廿典變兩先生在座係為所有營業債務由張子謙自行了清不與朗軒相涉並限期將各項股票交還朗軒當時張子謙均允照辦嗣後張子謙在恆豐泰請客挽曾禹欽先生從中說項要求周行長將伊所欠之款止利還本並立合同草約分期償還何嘗提及美豐銀行股票抵押之事茲中國銀行啟事言謂朗軒因抵品之事而出作證人實屬虛構事實圖得不法利益至於領息之事朗軒自民國十二年赴申養痾各項股票領息即交張子謙代為辦理應票拾頭既為余同德堂則股息自非取得朗軒印鑑不能有效在朗軒祗知係為代領紅息并不知其已將股票私押於中行本年張子謙以美豐銀行川江公司股票私押中行今年八月二日朗軒由申返渝世宅請客周行長當衆聲明係抵其自貿恆豐泰之債務與朗軒尤不相涉朗軒既已自訴刑庭則中行與張子謙之另案糾葛朗軒未便參加特再登報聲明尚希各界亮察

夕，令我身陷囹圄心褒外事，終必憂鬱以死，所以不如在這個時候，自裁的痛快，因爲以上的那兩種關係，所以我才決定自殺我並不是畏罪，我並不是怕死我如是怕死，我就不得自殺，我實在是莫有勾結共黨，如果我眞是勾結共黨，在我現在已是決定要死的人了，何必還怕說得的嗎，我現在雖死，也不願揹勾結共黨的罪名，已完全是我赤裸裸一顆眞心，好好現在一切都不說了，我最後的要求是鈞座等，能明瞭我的冤屈時，對於我的家庭，稍加一點扶助，如不能鑒原，那亦聽之於鈞座，好好完了，這就是我最後的泣訴肥，順祝公安，至死都是眞正反共的周世傑絕筆，十二月二十七日午後五鐘，

我最親愛的玉妹，我這封信眞是最不忍心寫，但是我又不得不寫，我現在同你永別了，我心靈慘痛，使我有千萬的話，都不知要向你怎樣說法才好，現在我只能夠最簡單說幾句在下面，我死了之後，請你切不要因悲傷我而損壞了你的身體至於你的幸福，你可儘量去尋求吧，我倆的孩子請你要費心哺養和教育，這眞是對不起你，致使送掉你半生的幸福，妹妹，我親愛的妹妹，我的腸已斷了，一切一切，我都不能說了，最後祝你保全你的玉體，尋你無窮的幸福，你的世傑最後的絕筆．十二月廿七日午後五鐘，

抗日團又發現一個

暴日橫行全國悲憤同人特組織一抗日電池廠出品精良光線充足時間耐久價值低廉各電料店均有代售凡我愛國同胞應一致請用抗日牌電池以誌永久不忘倭奴奪我土地辱我人民之莫大恥辱也

同力電池廠啓

自來水廠已起水到打槍壩

▲一週內可通至各水站

自來水公司經營數載，始於本月將各部份之工作漸次完竣，惟試水工程，乃於廿八日午間十一鐘三刻，開始起水，該廠原有起水機二部，此次僅開一部，而打槍壩之水，已如潮湧云，

又市民社消息，本市自來水試驗機器成功，據該公司某工程師稱該公司大溪溝吸水機，定於今（二十八）日開始吸水，即日送水至打槍壩濾水池，如果不發生困難，一週以後，定可送水至上半城，已安水管各地，因所安各水管內，渣塵頗多，通水後一禮拜內，須費儘用水將其沖刷淨盡，始可供作飲料故也，並聞該公司以現在各機關及私宅安用水管者尚少，爲供給市民需要起見，擬先行於上半城安設售水站十四處，分佈繁盛各地，以便市民之取用，現計已安置完善者，有雞街，較場口，騾馬店，火藥局，蔡家石堡五處，餘均在繼續安設中，將來通水後，即在各站廉價售水，擬定每挑取錢一百文云，

國貨運動

市商會促貨幫參加國貨工商聯會

▲務於一星期內一體登記

重慶市國貨工商業聯合會組織以來，工商界加入者甚多，惟查各貨幫中尙有未登記者，重慶市商會昨特通告，促於一星期內一體登記，共勵進行，原函云，逕啓者，查此次暴日侵略舉國共憤，我商界同胞，既以抵制日貨，實行對日經濟絕交爲職志，而根本要圖，尤在積極提倡國貨，從事推銷改良，以免利權外溢，當此外患日深，國民悉受重大刺激，稍有血氣者，靡不激發天良，誓雪國恥，凡經營國貨者，正宜乘此時機，團結一致，共謀推銷，期於短時間內將外貨原有之銷場，逐一代替，確立吾國經濟基礎，免致因循坐[illegible]，縱使有形之侵略，有時結束，而無形之危險，尙無窮期，失此不圖，將見經濟滅國之慘狀，重演於異日，言念及此，可爲痛心，此次四川各界民衆反日救國大會國貨運動特種委員會有鑒於此，爰發起重慶市國貨工商業聯合會，俾一般經營國貨者，羣起團結，以赴時機，比月以來工商界加入者固多，然查各貨幫中，尙有未經登記者，殊不足以厚集其力作大規模之推進，本會灼見及此，是用懺切通告，務希各貨幫於一星期內，一體參加，踴躍登記，以便尅期成立，共勵進行，是爲至要，除分知外，此致云云，

劉湘令江北禁招匪成軍

（東川社）此間劉湘軍長近據諜查報告，江北縣屬各場鎭，尚有招安匪徒，意圖成軍情事，特訓令江北縣長蘇學海，嚴爲查拿，其訓令原文如下，爲令遵事，查得招匪成軍，本部早經懸爲厲禁，近據諜報，該縣境內尚有招安匪徒，意圖成軍情事，殊屬非是，爲此令仰該縣長隨時嚴爲查拿，如有聚集抗拒，團隊力不能捕時，准即報由本部核辦，毋得稍涉疎忽，以致危害地方，是爲至要，切切此令，

年猪納稅問題

斟酌地方情形辦理

（新聞社）巴縣縣政府昨令各區鎭長略謂案據巴縣教育局局長曾紀瑞呈稱，案准巴縣肉稅清理委員會函開，案據城鄉肉稅各包商呈請照章徵收年猪及冠婚喪祭肉稅一案，敝會特於十二月十八日開二十五次會議，僉謂年猪及冠婚喪祭各該肉稅，查照省章，本應徵收，惟因數年以前團學䶢齬，以致年猪各項肉稅有完全徵收者，有完全未徵收者，積年累月，已成習慣，茲爲減少地方人民糾紛起見，凡已徵收者仍照舊徵收，未徵收者，由包商會同該鎭鄉長斟酌地方情形辦理，以期省縣學款，與地方人民，雙方兼顧，並懇縣府通令各鎭鄉長及包商遵照等語決議在案，特此函達，請煩查照，等由准此，理合轉呈鈞府查核，懇予通令各鎭鄉長遵照辦理謹呈等情，除分令外，合亟令仰遵照辦理云云，（開信乙）

市府接取締火房屋

（大陸社）本市市民文伯魯等十餘人，近以協懇取締接火房屋，以免燎原多累等詞，具呈市政府，曾經市政府批示照准，並令飭工務公安兩局遵照辦理，原呈云，呈爲協懇取締接火房屋，以免燎原多累事，情市區書院順城街一帶，依靠城垣，建屋十餘間，純用竹木以爲篾壁，兼多苦民，常積柴草，以代燃料，最易引火，近今不數年間，城外失愼，火接進城者四次，累及城內住民，以數百戶至數千戶計，均從該接火處接入，日昨城外火起，風急勢洶，不異枯柴當炬，轉瞬間一望皆成焦土，啼聲震地，慘不忍聞，團隣懸於巨災不時發現，先時預爲之備，臨時當施折卸，兼得消防水龍噴水蹈火，雖幾番火接，皆得撲滅，幸未致如前數次之大累，何非折卸消防之厚賜，市民等事後捫思，若不事前綢繆，臨時求救何及，是以集商街衆，請求鈞府恩鑒，垂念災累慘苦，取締接火房屋，以免常有巨災，該接火處之十餘間房屋，雖是類皆苦民，至其地址，深不足丈，寬僅數尺，不得因維持少數人權利，以累附近數千百戶受莫大之損失，實不出此，協懇鈞府俯順輿情，恩予取締，闔境市民，均沾無暨，謹呈等情據此，除以呈悉，查本市歷年以來，火災迭現，究其致火之由，大都因綁綑房屋釀成，是以星星之火，動成燎原，微特妨害安寧，抑且危及生命，故本府屢頒嚴令取締在案，茲據呈請，取締書院順城街依靠城垣建築之竹木房屋，原爲防患未然，免蹈覆轍起見，事屬可行，候飭工務公安兩局遵照辦理可也，此批等語，批揭並分令外，合行令仰該局長即便遵照辦理，具報查攷，此令，

信託公司設國貨代銷部

本市信託公司，提倡國貨，現設一國貨代銷部，已擬就章則，呈請社會局存查，社會局已准予試辦，其指令云，呈件均悉，近値國難當前，國人方亟亟於抵制仇貨，以謀挽救，而抵制仇貨之根本辦法，實以提倡國貨爲切要之圖，該公司愛國心切，見及於此，擬即設立國貨代銷部，專爲提倡國貨，扶助國貨工商業之進展，洵屬意美法良，深堪嘉許，附賫辦理計劃及章程二十八條，查核尙無不合，應即如請備案，並准予試辦，仰仍將辦理情形，隨續報查爲要，此令，（悟甲）

石榮廷等辦賑甚忙

每日煑粥散發需米約七八石

（東方社）本市千廝門外此次火災後，江北紅會方面及本市各大慈善家，如石榮廷，石龍成，李幹臣，彭樂山諸君，每日均煑運稀粥數百挑，分早午兩次在災區救濟災民，閏一日需米約七八石之多此爲急賑情形，至於救濟辦法，巳由二區公所函請第四坊張玉書坊長等從事戶口調查云，

千廝門賑款已籌得萬元

（市民社）此間市政府，昨令飭公安團務兩局，嚴禁千廝門災民再在災區內捆搭房屋，以免將來再生火警，並聞已將散發災民以作搬遷費之一萬元，全數籌得，擬即於日內，交由社會局會同財政公安團務各局散發各災民，領即一律搬遷他地，以便將災區地面，加以整理，其有地方遷徙者，當聽其自便，其無地可遷者，即指令遷往江北嘴，暫時居住云，又訊，市政府昨開市政會議，決實行整理千廝門城外災區，所有災民搬遷款項，原定在全國水災委會借撥，容后籌還，現市府已具函水賑委會，借銀萬元，以便散放災民，從事遷移，當分令工務公安團務財政社會各局遵照，並限文到三日內，將災區整理計劃完竣，尅日具報，以憑核辦云，（悟乙）

江北圖書館將行開館禮

—本月三十一日—

（巴人社）江北文廟後殿，公園統之，當王伯安任該縣縣長時，即會同教育局長中學校長及縣屬士紳看定，以該殿作圖書館址，年來積極籌備，業已就緒，計圖書值洋千餘元，理科儀器值洋三千餘元，先後督學員王紹賢等到滬採辦運輸，業已陳列妥善，定期十二月卅一日午正行開館典禮，於昨巳由縣長蘇學海教育局長李蒓東，邀機關法團學校參加，屆時當有一番盛况云，

電話總所催繳押金

通話區域已普及全市

（青年社）本市電話總所，定明年元旦日開幕消息，已誌昨報，茲探得其通話區域，已經普及全市，電機尙有一部份未能安置完竣之南岸區，短期內亦將通話，惟該所以此種新式電機，乃係初次試辦，號碼既購置不多，將來實際需用必感不敷之苦，因此特於昨日函催裝安各戶，限於短期內將押金繳齊，以便依工安置，一俟第一批安置完妥，再行續訂第二批云，

巴師生擬辦寒期實習校

（新聞社）巴縣縣立中學校校長賴開農，昨呈教育局云，呈爲再請鑒核事，案據職校師科學生呈稱云，呈爲再請轉呈事，竊生等前以實習之故，曾以擬辦寒期民衆小學，呈請轉呈教局撥款在案，頃奉面諭，以軍部有通令在先，禁辦民衆小學及補習學校，致前雖轉呈未蒙允准，等因，准生等所請，實具有不得已之苦衷，以前之所請擬辦寒期民衆小學名稱，有背通令之處，則請改爲寒期實習學校，查今之師科，即前之國民師範，當爲國民師範時，且專設附小，以資練習，至合併以後，前兩年仍辦短期平民學校，凡寒暑兩假，均蒙教局撥款 助，並不審縮，蓋爲師範宜實習故也，今者欲有附小，以資實習，既不可得，乃並設一短期小學校，以爲練習，亦不可能，經驗既尠，前途堪虞，恐非當道愛護作育之至意，校長維持師範之癡心，環觀各地師範誰似我者，即以師範相對之農科，尙有實驗場，而師科乃獨付闕如，教育平等之旨，甯應然歟，生等一再思維，左右無策，不得已而出此折中之計，擬辦一寒期實習學校，原非長遠之圖，不過冀得稍補缺憾耳，至招收學童，純限十三歲以下，不重程度之優越，惟求經驗之增加，此師範宜辦寒期實習學校，與其他民衆學校有異，不能混爲一談之理由也，爲此謹舉管見所及，仰祈再予轉懇教局撥發專款以辦寒期實習學校，實爲德便，等情據此，理合具文轉呈，並候令遵，謹呈，閏會局長巳令候提交縣政會核議再行令遵云（開信甲）

南泉師校招速成生

（青年社）巴縣政府，前以縣屬小學師資，甚感缺乏，特于縣政會議時，提議迅速招收速成生兩班，俾於短期內訓練畢業，分發各學校聘用，當時在會人員，僉以事關教育，在所必行，當一致通過，現該府以寒假巳屆，春季開學之期，轉瞬即來，特於日昨訓令教育局，迅速令南泉鄉村師範招收速成生兩班，限于明年春季開學前辦理完竣，所有膳學等費，即由公家供給云，

請禁炭夫沿街叫賣

炭業公會呈公安局

（市民社）昨有炭業公會主席周某，呈請公安局嚴禁運炭力夫，沿街叫賣，以免流弊，其原文云，呈爲串買盜賣，轉請嚴究事，案據本會會員鍾全興報稱，本日全興在金紫門購買杠炭四十五挑，僱力夫挑運入城，殊有力夫吳興發，李海清二人担炭二挑，中途盜賣，會員淸查未獲，被同業殷海廷在楊柳街福興永布鋪內查獲一挑，並將盜賣力夫吳興發，一併擒獲，通知會員，即往淸詢李海清，人炭均稱不知，查該力夫吳興發等盜賣客貨，罪實難宥，而福興永誘買賊贓，亦有未合，除將力夫吳興發，擒送第一區警所具呈拘究外，理合報大會作主，以儆將來，而維同業利益，至爲感禱，謹報告等情前來，查本會會員起炭入城，時有遺失情事，此項損失，每年不下百數挑，推其原因，多由各鋪家見力夫挑運路過，即喊叫誘買，而力夫乘機變賣，得款潛逃，在本會此次成立，曾擬定營業規則呈請市黨會及社會局核准，禁止同業沿街挑炭叫賣，以杜此種流弊，今福興永竟喊叫誘賣，實有未合，若不嚴加懲究，不足以儆效尤，而維同業利益，理合具情呈請鈞局，查核提案訊明追究，將力夫吳興發拘押碼頭示衆，以儆將來，並乞出示曉諭，禁止鋪家誘買，免滋弊端，不勝感戴之至云云，

劉藝斯將開西畫展覽會

（市民社）新由上海歸來之美術家劉藝斯，巴縣人也，在滬專攻西畫有年，年來曾遍遊華北各地，所手畫之各地風景頗多，頃聞劉君擬於明二十一年一月一日，將其在渝所有西畫作品，在本市英年會舉辦展覽會，至三號止，已發出通啓矣，

樹坤女校募捐致謝

啓者敝校爲籌募基金推廣職業教育計經校董會決議由各校董分頭勸募昨由敝校校董萬君象新王君渭濱熱心向各明達勸募先後已集八百五十元之多特將捐助姓名及數目列后用申謝忱

計抄萬象新經手募

篤友社一百元　盧德敷卅元　陳麗生卅元　李鑫五卅元　曾子唯卅元　劉紹禹卅元　楊贊卿卅元　王國沅廿元　劉祉滋廿元　胡鑑堂廿元　張紹甫廿元　馬紹周廿元　陳燄先廿元　李濂模廿元　張小坡廿元　鄧仲鸞廿元　朱星輝十元　張伯琴廿元　孫誠忠廿元　石竹宜廿元　何悅岩廿元　劉炯堂廿元　張澤夫廿元　譚備三廿元　李紹康廿元　汪叔庵永和公共廿元　共計洋六百五十元

王校董渭若經手募

唐師長四十元　陳懷先卅元　郭叔高二十元　胡汝航二十元　肇明公司二十元　石榮廷二十元　宋禮門十元　陳松如十元　熊志韜十元　傅友周十元　王伯遠五元　沈紫罡五元　共計洋二百元

逕啓者此次駿業布廠突然聲請法院破產查封前由債權人等組織債權團辦理登記及一切善後事宜曾經登報通告在案惟查該號債權人尙有少數未能登記特再登報通知凡未登記者請于一星期內持據向都郵街駿業布廠登記以便確定債權幸勿自誤爲盼此致

業駿布廠各債權公鑒

債權團啓

胃滯即胃納不開

此病遷延日久飯量必致銳減，每日所進之滋養料，不能償勞動之所失，從此元氣大虧　由胃病而遺出種種內病，

便閉即大便不通

大便多日不通，腸中穢質不能宣洩，久而久之，恐發生種種消化器病，及許多險症，

百齡機

開胃利便有獨到之功常久服(百齡機)者可得下列之效果　胃口宏開，大便通利，添精益髓，滋陰補虛，百病不侵，返老還童所以人人宜服(百齡機)不可一日間斷

全川總發行所重慶九福公司

國景　濟昌

只怕不識貨　不怕貨比貨　下細比較

重慶下都　長安寺街

新出高尙的婚壽禮物？

▲各式洋花瓶▼　▲大小紀念牌▼　▲壽……星▼　▲三……星▼

衛氏　右棉汁戒煙藥酒

注意　是藥妙方法十日內不戒自斷衛人發明棉汁戒煙藥酒以棉汁爲主體配以貴重藥品專能解除煙毒大補氣血其法仍照癮者照常吃煙不必減少煙量但吃煙一次卽飲酒一次三四日後癮漸衰此係煙毒化除之象再三四日毒盡癮除見煙即醉此所謂不戒而癮自斷者此也此酒不特戒煙能治一切肝氣及婦人諸並氣不安男子滑精腰痛反胃等病藥到症除功難盡述社會諸君請嘗試之

發行所中陝西街合記主人謹啓　每瓶三元每打三十元　各藥房均有分銷

今日赤金售出每兩 一百〇二元，收進每兩 九十七元

市價一覽（市商會調查部）

匯兌 昨日（二十八）申匯，又略下鬆，計十二底電匯一千五百二十六元，明一二三月一千四百八十四元，成交約二十餘萬兩，銀風如前

銀市 每元價目

川大洋	釐十六千五百五十文
	零十六千四百文

金價

	單位	價值
赤金	每兩	百零二元

蘇貨

	單位	價值
五頭錫桶鍋	每套	五元五
人造牙筷	每席	二元八角五
元室絨裏套鞋	每雙	一元五
印度綢絲手巾	每打	三元八
牛骨包銀牙筷	每席	三元四角五
工字絲光男襪	每打	四元五
工字絲光女襪	每打	三元五
二號八方髮蠟	每打	二元二
大市寸衣扣	每打	二元二

葉菸 每担價值

柳菸	三十元
千菸	二十六元
毛菸	二十元

漆市

	每斤	價值
生漆		二元五
熟漆		二元六

炭市

	單位	價值
杠炭	每斤	一千文
格炭	每斤	九百文
雜炭	每斤	六百文
炭圓	每百個	十千文

糖市 每百斤 價值

白糖	二十二元
車糖	二十二元四
水糖	十元另七
粗沙	二十二元六

膠皮 每百斤 價值

陳資膠	二十六七元
新資膠	二十四五元
塊渣	十七元
條渣	八元

棉紗 每包 價值

卅二支金城單紗	四百四十元
卅二支人中單紗	四百一十元
二十支紅魁細紗	三百九十六
二十支金城細紗	三百九十八
廿支紅司求細紗	三百九十元
十六支福綠順紗	三百五十六
十支福綠粗紗	三百〇九元

藥材 每百斤價目

枳殼	十一元
枳實	十四元
赤芍	十八元
吉梗	三十元
柴胡	十元
芡實	三十四元
黃柏	十八元

山貨 每百斤價目

羊皮	一百二十六元
原莊白毛	一百八十元
羊毛	四十元
狐皮	五元七八
換皮	六元四五
青中	九角
花貓	一元二
昏皮	八角

疋頭 每尺 價值

各色省法各	四角五
各色大綢	七角一
各色綫春	九角
各色巴絲各	九角五
各色冲毛各	二角八
各色禾湖縐	一元二角
夕法布	二角二
雪白洋布	二角一
雪白寸絨	二角二

紙張

	單位	價值
道林紙	每磅	三角九
木造紙	每磅	四角
海月紙	每令	十八元
宋錦紙	每令	十五元
洋五尺	每百張	十四元
蘇五尺	每百張	十八元
汽水紙	每令	四十元

茶市 每斤 價值

永昌祥新關茶	一元七角五
復義和新關茶	一元六角五
義豐和新關茶	一元五角五
永齋祥新關茶	一元五
西湖龍井茶	二元四角五
泗安桑尖茶	二元四角五
頂上細紅茶	二元二
珠蘭香片茶	九角
雪白杭菊花	一元四

布疋 每尺 價值

蜀華陰丹藍市布	二角二
蜀華京毛藍市布	二角
蜀華陰丹青市布	二角一
蜀華京灰市布	一角七
蜀華元青市布	一角七
蜀華血青市布	一角七
蜀華充府綢	一角三
蜀華馬褂呢	一角五
蜀華絲格呢	一角六

顏料 每聽 價值

一斤頭拔廠軍衣灰	五元五
一斤頭拜耳孔雀京灰	六元
一斤頭單工地子灰	六元
一斤頭雙美洋灰	四元九
一斤頭跑馬洋灰	四元二
一斤頭三美洋灰	四元二
一斤頭孔雀鼻烟	四元九
一斤頭四馬鼻烟	五元
一斤頭丹工棕色	四元

油市 每百斤價目

桐油	二十七元五六
菜油	三十元〇四五
麻油	三十八元
花油	廿九元

又洋油 每箱行盤

美孚老	十一元五六
光華頭牌	十一元五六
新牌	十一元二三
銀箱	十一元二三
幸福	十一元二三
僧帽	十一元二三
鷹牌	十一九二三
散油	十元〇八角

五金

	單位	價值
洋鉛	每桶	十八元
鉛絲	每担	十七元
洋鋼	每担	二十三元
板鉄	每担	十三元
水泥	每桶	十六元
鉛皮	每張	三元
鉄皮	每担	十七元
鉄絲	每桶	六十元
電話絲	每担	二十六元角

米糧

	單位	價值
上熟山米	每斗	三元四
中熟米山	每斗	三元二
上熟河米	每斗	三元一
中熟河米	每斗	二元八
尖莊小麥	每石	廿四元二
尖莊黃豆	每石	十八元
全青葫豆	每石	十七元二
全青綠豆	每石	廿三元五
大白豌豆	每石	二十三元

航情

	開期	往地	泊地
涪酆	二十九	宜	野貓溪
民治	二十九	涪	千厮門
涪江	二十九	合	同
長寧	二十九	合	同
民望	三十日	涪	同
民用	三十日	合	同
民約	三十日	合	同

集思園 第一百廿五期

本報特闢此園專載亦莊亦諧之小品文字如有創作惠寄者自當特別歡迎

怎樣雪恥救國（續昨）

（三）債票發交各省各埠各銀行，由各銀行發交各機關，各團體，學校，公司，商店，個人，是他們信任的，都可以分送，接受債票的，就馬上勸募，拿票子換現金，到了月底，多下來的票子連同現金，繳還原來銀行。銀行繳國民銀行，像這樣每月一囘。

我們拿十分之一人口一個人出一塊錢計算，一個月就有四千七百萬，一年就有五萬萬六千四百萬，十年就有五十六萬萬四千萬塊錢，加上十年來經營事業的紅利，資本至少也有六十億元，這不是經濟集中了麼？于此還有兩個疑問？第一，是銀行界不肯担保，他說，這個錢你們是拿去做事業的，將來拿什麼去還債呢？我們可以答他（一）到十年又一個月的時候，是還第一次發行的債，你可以拿這一個月募的債還他，（二）做的事業是生利的，你可以拿利去還債，（三）經濟收支審核之權都可以交給你們，第二，是每一個月要募，募上十多年，恐怕募不到，再有一層那裏有許多錢給募呢？，我們可以答復，前半截，前面已經說了，民衆有決心，犧牲心，任信心，可以募得到的，後半截，錢募得來，是要用在事業上的，不是關在庫裏的，那個拿去了呢？，十九還是民衆，還是在中國社會上的。

二，人才集中方法，

介紹，選舉，考試，這三種方法，都不妥，牠所發生的弊病，大概都知道的，也不用去深說了，就只有考試，還比較有憑，但在物質文明的時候，兼重經驗，就不是考試得到的，所以主張用以下的辦法。

（一）由各省市抗日救國會，添設人事登記科，擬定履歷表式，分別門類，如經濟，土木，採礦冶金，機械，電氣，農林，鐵道管理，應用化學，陶磁，染織，造船，建築，河海，市政，各種醫科，各種兵科，飛機，汽車，文學，商科，法律，等越分得細越好，登報請求各同科之學者，專科或中等以上畢業，自行集合十人，照表式填寫履歷，在規定期限以內，送請登記，並選出一人，爲此十人團之團長，登記得據以登入簿內，但須查驗證明文件，

（二）登記科把登記手續辦好之後，救國會就招集十人團長，舉行會議，以同科之每十人爲一組，有數組者，抽籤定之，行小組會議，會期至少五日，於末次會時此十人選舉一人爲百人團團長。

（三）省抗日救國會即將登記人員編印成册，並將百人團團長的名單，開送救國聯合會，由聯合會招集全國百人團團長開會于一地，再以同科之百人團長，舉行某科會議，至少十日，末次會，選舉十人至三十人爲該科委員會委員，由委員推選一人爲領袖委員，由各科領袖委員，組織最高委員會，互舉一人爲委員長，擬定規章，計畫與辦各種事業。

（四）登記人數不足時得合數省選舉之。

（五）上項選舉，每年舉行一次。

（六）任用，罷免，人員；由各科委員會提議于最高委員會決定之，惟不得在登記人員範圍以外。

（七）最高委員會得聘請外國人爲顧問或技師。

（八）選舉時之旅費，及各委員之生活費，得由國民銀行開支。

于此又有兩點疑問。第一點，照這樣子辦，不見得可以得到眞正的人才。第二點，人才不見得願意來參加。

我們可以答復，第一點，所學相同，好壞容易曉得，所謂猩猩選猩猩反覆選三四次，非有過人之才，談何容易當選，第二點，如果是人才，他的事業心一定很重，見着有做事的機會，大可一展懷抱，不會不參加的。

兩個集中的方法，是很粗疏的，說了一點，只能當做一個大綱，如果要實行，當然要經過精密的討論，詳細的研究，纔可以的，現在就是要找一個發動機關，來做這件事，我覺得最好是抗日救國會，因爲牠是各團體聯合組成的，而且與牠的救國主旨又相合，通行的步驟，可以由省抗日救國會討論通過，徵求各省救國會的同意，各派代表二人，集合首都，組織全國抗日救國聯合會，首先討論此案，擬成詳細的方案，進行以下的四件事情。

（一）請求中央黨部，國民政府，同意贊助或備案。（二）請求銀行界，或上海銀行聯合會，出來擔任執行經濟集中方法。（三）要求全國團體，機關，作最大之宣傳。（四）執行人才集中方法。完成以上四件事情以後，抗日救國會應當改組一個永久的機關，最好稱做救國會，担負監察，宣傳的兩大責任。

求人不如求己「若生」

近頃以來，國人怵於內憂外患，突變其不問國事之故態，舉國皋駭，羣相論政。對外，則着眼於國聯；對內，則渴望於和會。今者四中全會，巴黎會議之序幕，又復開展；盻盻睪氓，瞭瞭萬目，遂又集其視線於此兩幕之戲劇。晰其心理，一若轉危化險，救亡禦侮，均唯此賴。嗚呼國人何其妄也！

愚作斯論，或疑過刻；向以爲希望乃萬事之起點，向上之表現。殊不知但望於人，不返諸己，則成依賴。依賴者，獨立之對稱，懦怯之表示，乃最可恥與最可危之心理也。吾非禁人希望，但以希望奮鬥，不可相離；倘僅希望，而不自奮，則一切希望，結果均成最大之失望，而卒自陷於窮途！

我中國民族，恐世界依賴性最重，而最不奮鬥之民族也！在家庭，則自幼及老，唯仗祖業之蔭庇，父兄之贍養；卒之生寡食衆，產蕩家傾。在社會，則士農工商，均貪緣取巧，妄冀非分，卒至社會騷然，阢隉不安！在政治，則崇拜英雄，迷信少數，卒至政本不固，民生不安；兵連禍結，而國事日非！最近國內思想界，因憤於政治之不良，國勢之日危，或則絕食以祈禱和平之實現；或則叩咒以發洩平時之宛憤。跡其動機，志均可嘉；究其實質，亦僅依賴心理之具體表現。情感衝動，何補時艱！（未完）

諸君欲閱此種治療的原理說明書請函示住址即當奉上

不滅日鬼誓不終止

同胞們昨天我在報紙上看着日本鬼子汲汲增兵實行他的橫蠻手段我國的那些大人先生們說要到鄉下去向二老爺詳細宣傳喚起民衆聯合抵抗他我想實在不錯可恨那些日本鬼子佔了我朝鮮台灣各地之後今又想搶奪我們的東山省同吉林奉天黑龍江等處不但搶奪我們的疆土並且用他那殺人無算的飛機兵艦鐵鉀車長槍短炮都一齊把子彈裝起已經向着我們瞄準了要滅我們中國的㹴兒同胞們趕快振起精神來與日本鬼子作殊死戰罷若是精神不濟請到重慶新豐街華洋藥房去把那桂燐補血精買一瓶來服就能強精壯力滋陰補腎那身體自然強健精神必定奮發起來大家團結一致與那日鬼拚命罷同胞們注意注意

九一四醫院

專治 男女老幼嬰孩 梅毒淋濁 下疳魚口 花柳 皮膚 等病各症

本院新到最有特效白濁針藥及內服新藥無論新久白濁均可限期痊癒永不復發

時間 每日午前九鐘至午後三鐘星期日午後停診

地址 商業場口新大街第一號

皮膚花柳專科醫學士 王培元

止咳聖藥 補肺化痰汁

主治 寒咳 痰咳 久咳

傷風咳嗽老幼咸宜

每瓶大洋六角

重慶民生藥房發行

漢渝航空十月廿一日起正式開航

每星期上下行各二次與滬漢京平兩綫銜接

渝漢段當日直達經過萬縣宜昌沙市設站停落

時間表

西上機 每星期三星期六上午七點五十分由漢口開九點二十分到沙市九點二十五分開十點十分到宜昌十點二十五分開下午十二點三十五分到萬縣十二點五十分開二點四十分到重慶

東下機 每星期四星期日上午八點由重慶開九點五十分到萬十點〇五分開下午十二點十五分到宜昌十二點三十分開一點十五分到沙市一點二十分開二點五十分到漢口

客票價目

單程 渝萬九十五元 渝宜二百十三元 渝沙二百四十二元 渝漢三百元

來回 渝萬一百六十二元 渝宜三百六十二元 渝沙四百十二元 渝漢五百十元

郵件 凡由川省內地寄至長江下游各省及經由上海轉寄國外或寄至北平及北方各省郵件除照普通郵資不足郵票後每重二十公分飛寄距離在一千公里以內只須加貼郵票一角五分均可由寄信人當地投郵由郵局交本公司飛機運遞可省十餘日之時間

另有載客詳章及滬漢平京兩綫飛行時間表客票價目表可向本公司索取

中國航空公司謹啓 住址白象街 電話一五六號

西式紀念盃 像……架

尚有其他大小器皿花色不及細載凡饋送親友題句譽款本號鏨工精巧筆畫不失眞

金號謹啓

敝藥房創立於茲四十年矣自辦泰西原質藥品醫療器械照像紙片劃磁各色金水碗青細彩碗花莉芝蘭玫瑰各種香精嫩面雪花粉法製牛痘苗以及中外著名各藥廠經驗良藥膏丹丸散工業材料俱全如蒙各界諸君惠顧無論零躉批發敝藥房克已歡迎之至

勿患有損觀瞻之面疹 與其他皮膚缺點

皮膚一有缺點不特有損觀瞻且有傳染皮病之可能與血液受毒之可慮故應速搽如意膏以療之此膏係韋廉士醫生藥局所配製止痛生肌功效無匹所有疹癬疔瘡痱疽疿瘡凍瘡以及割傷灼燙跌損蟲螫均極神效蓋近世最新之科學療產品也廣東安流振和號張君少豪云『鄙人常患疹面部手足都有後搽如意膏立覺清涼滋潤不久全愈又友人手脹發生白瘰索如意膏試搽亦竟告瘳誠良藥也』如意膏各藥房均有出售或向上海江西路四五一號韋廉士藥局函購每盒七角六盒三元五角郵費不取

民生實業公司招考練習生

一資格須備具下列條件甲，中學畢業者乙，身體健全並無不良嗜好者丙在渝各事業上之主幹人有函介紹者丁，在渝能取殷實鋪保者二，年齡二十五歲以下者三，報名手續甲，繳驗畢業證書一，最近或繳四寸半身二寸像片壹張四，考試科目國文英文數學簿記常識測驗心靈測驗體格檢驗口試一月四日上午口試檢驗體格下午國文心靈測驗五日上午英文數學下午簿記常識測驗五，待遇最初每月津貼拾貳元伙食在內以後每半年增加一次另有詳章規定六，報名時間自二十年十二月三十一日止七，報名地點重慶千廝門行街本公司事務所八，考試日期及地點報名截止日公告

自來血

血者人身之活寶。服人道。

大瓶二元小瓶一元二角

即體弱質虛之人不論男女服之立見康健

上海四馬路 重慶縣廟街 五洲大藥房發行

重慶市市民銀行水災急賑會申謝啓事

啓者敝行前發起水災急賑會蒙各大善士熱心捐助毋任感禱計截至十一月十五日止共收洋四千二百七十三元已由敝行免費匯申交朱子橋先生收訖轉放茲謹代災黎叩謝鴻施茲將朱慶瀾先生致敝行一電照錄于后以昭大信「重慶市民銀行潘昌猷先生幷轉諸大善士均鑒頃由貴申莊送來會募賑款四二七三元已遵囑掣奉收據兩紙博施濟衆義澤遙臨除代分配災區切實散放外幷代災黎申謝朱慶瀾江」

重慶恆泰錢莊啓事

本莊現聘定本埠大律師杜顯裕先生為常年法律顧問以後關於法律事項由杜律師負責辦理此啓

重慶誠大錢莊啓事

本莊現聘定本埠大律師杜顯裕先生為常年法律顧問以後關於法律事項杜律師負責辦理此啓

左克明啓事

啓者鄙人服務航界十有餘稔舉凡銀錢往來書約立訂莫不親自經手簽字蓋章鄙人所經之事無一不洞悉底蘊而未嘗有任何糾葛發生也今夏因病辭去宜賓輪船職務息影家居以便休養一俟體力恢復再謀航界事務乃聞近有奸詐之徒擅假鄙人名義在外招搖不日承接某船即日投資某貿意圖以欺詐之手段騙取他人之利益言之令人髮指嗣後凡我族戚友朋昆仲妻孥及家屬人員倘有假借鄙人名義在外支取銀錢及有價物品或訂立書約等情未經鄙人簽字蓋章者一律不生效力特此鄭重聲明諸希 公鑒

楊家東 大減價 犧牲血本 貨真 只

遺失押款收據聲明作廢

逕啓者敝號泰康往大樑子中街第四十一號於本月二十五日遺失地方附稅經收處第七九三四號押款收據

重慶川康殖業銀行啓事

敬啓者敝行開幕以來再歷寒暑重承 各界惠顧俾得遂服務社會之素志茲著嶺表梅開歲聿云暮而敝行在申特製之日歷在已運到多份專擬贈送存戶藉酬惠▲之雅此區區者當為各界所樂聞也

行址重慶打銅街 電報掛號二一九九四

柯達軟片

洞察秋毫 為君改過

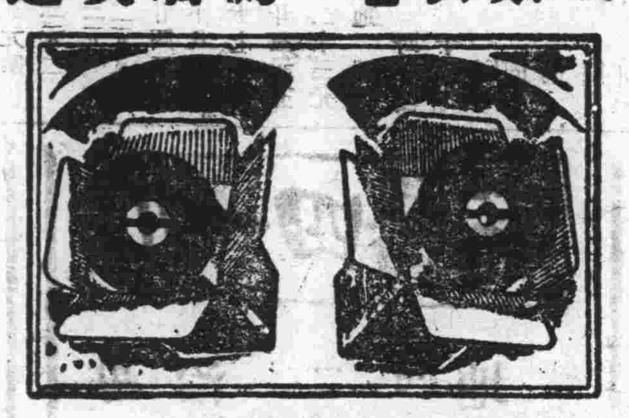

柯達軟片．感光迅速．攝影明晰．實為鏡箱之雙目．且收光強弱．尤富伸縮性．可以糾正曝光不準之弊．全球攝影者．深知柯達軟片．品質超衆．莫不樂用．

美商 柯達公司 上海 天津 香港

KODAK Film

江西旅渝同鄉贛災籌賑臨時辦事處緊要啓事

再者敝處代募贛災賑款現已請託中國銀行代收陸續匯寄揚州贛災善後協進會收放以期核實在要前荷蒙外埠本埠各大善士領有敝處捐册希將賑款直交中國銀行取得收據幷捐册交來敝處以便早日結束不勝盼望之至此啓

敝辦事處設立重慶市萬壽宮巷贛江中學校內

江西旅渝同鄉贛災籌賑臨時辦事處啓事

第八期 王蘭谷大善士經手代募大洋五十九元謹將各善士芳名登載如左

新麗 助洋十元 和興成 長發泰 鍾吉臣 天成裕 寶豐祥 寶豐 顧澤安 廣利 各助洋五元 榮集祥 助洋四元 劉小成 集益通 裕亭通 祥記 羅開煊 各助洋一元

可靠 經濟 能力

效率宏而獲利厚

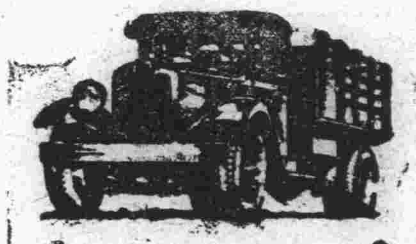

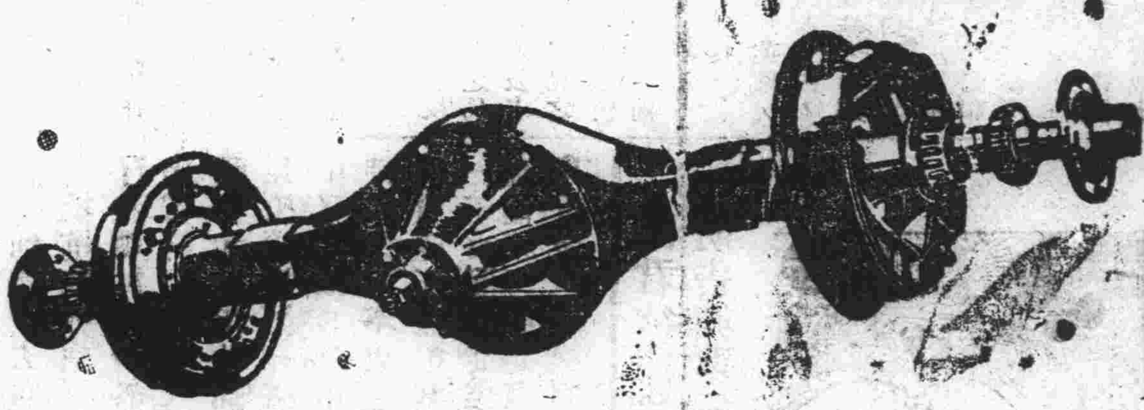

萬國運貨汽車能載運任何物件

標準運貨車 有四種式樣兩種係四汽缸其餘兩種則六汽缸其輪其距離自一百另九英寸起至一百三十六英寸止載重量則自一千二百磅起至三千八百五十磅止

正式重量運貨車 有七種式樣均係六汽缸其輪其距離自一百四十英寸起至一百九十五英寸止載重量自二千九百五十磅起至一萬一千一百七十五磅止

較重量運貨車 有四種式樣均係六汽缸其輪其距離自一百五十英寸起至一百九十五英寸止載重量自三千五百磅起至一萬一千一百七十五磅止

此堅質富之完全浮動後車橋其推動輪送力自如迅速能修理可靠毋需移動車輪或用其他器具

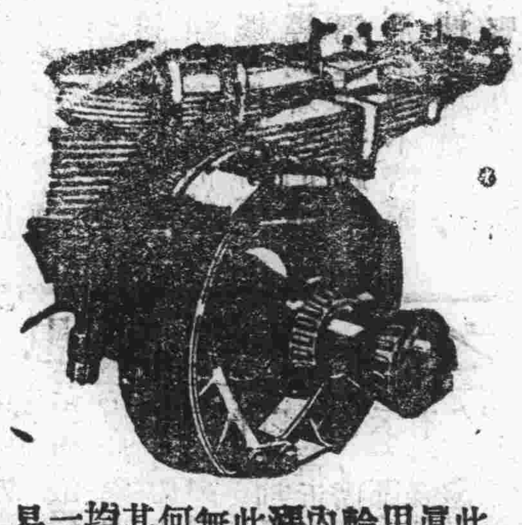

此穩安眞確易用之四輪軸係內部擴擴式因此天氣無論如何惡劣其動力均衡如一確實易整理

四川總經理

美商美信洋行

重慶新市中四路會家岩

T
15'30-10-31'